Národní škola v Rudíkově
Památní kniha

Počato $18\frac{1}{4}$ *76*[1]

[1] Datum se čte jako 1. duben 1876. V 19. století se jedná o naprosto běžné zapisování data. Někdy je pomlčka nahrazena lomítkem. Datumy takto zapisované, Vás budou provázet celou knihou;

Úvodem

U tohoto památníku (školní kroniky) jsem provedl doslovný přepis textu (gramatika, forma apod.). Jednotlivé zápisy jsou řazeny chronologicky a jakékoliv nejasnosti v textu a méně známé zkratky či jména se pokusím vysvětlit v poznámkách pod čarou. Doufám, že se dozvíte další zajímavé informace nejen o škole, ale i o samotném Rudíkovu.

Mgr. Jan Kratochvíl

Oddělení.

I. Původ a zřízení školy.
II. Opravy.
III. Učitelové.
IV. Podučitelové.
V. Katechetové.
VI. Příjmy učitelův.
VII. Představenstvo školy.
VIII. Příznivci školy.
IX. Odkazy a nadace.
X. Památnosti školy a obce.

Tato kniha jest pokračování knihy, velehorlivým p. učitelem Šťastným, při zdejší škole založené.

I. Zřízení školy

Na základě zákona z r. 1870 byla zdejší škola ve dvoutřídnou proměněna, při níž má býti jeden nadučitel a jeden podučitel. Stran platu vřaděna do II. třídy. V obcích II^{hé} třídy má učitel 500 zl.[2] služného a podučitel 300. zl.
V srpnu 1885 povolila vys. c. k.[3] zemská školní rada rozšířiti školu ve trojtřídní počínajíc školním rokem 1887/8 a sistemisovala při ní místa: 1 nadučitele, 1 učitele a 1 podučitele. Vys. c. k. zemská školní rada povolila, aby se dnem 1. ledna 1890. zavedlo ve II. a III. třídě industriální vyučování. Odměna učitelce vyměřena ročních 140 zl. (První industriální učitelkou zvolena sl. Filipína Krejčí z Velkého Meziříčí. Nastoupila 1. ledna 1890. a byla propuštěna ku vlastní žádosti dnem 31. května 1893.)
Dne 17. září 1900 oznámeno Sl. c. k. okr. škol.[4] radě, že industr. učitelka Math. Pleská učiti bude ruč. pracím i v I. tř. na škole zdejší. (Výnos c. k. okr. škol. r. 2/12. 96. č. 1910; vysoký výnos c. k. z. škol. r.[5] 17. listop. 96. č. 13293 přiložen). – Vzato na vědomí c. k. okr. škol. r. ze dne 27. září 1900. že se učí ruč. pr. ve 3 skupinách.
Vysokým výnosem ze dne 22./3. 01. č. 4173 ráčila Vysoká c. k. z. škol. rada zdejší industr. učitel. Math. Pleské zvýšiti remeneraci[6] ze 280 K na 360 K počínaje 1/1 01. –
Výnosem Vysoké c. k. z. škol. r. ze dne 24./8. 08 č. 21.232 povolena při III. tř. na škole zdejší „Pobočka“ a to bylo oznámeno spr. školy Výnosem c. k. okr. škol. r. ze dne 5./9. 08 čís. 1671 škol.
Pobočka tato otevřena rokem škol. 1908-9 a utvořena třída z bytu učitel. dole ve dvoře. Též místnost byla úředně schválena a Výnos vydán v tom Slavnou c. k. okr. škol. r. dne 7./X. 08 č. 1873
Místnost tato upravena nákladem 2200 K a stavební prací provedl o prázdninách p. Jos. Fischer, stavitel ve Vel. Meziříčí.
Na byty pro učitele II. tř. a učitelku III. tř. Koupen a upraven domek č. 81 v Rudíkově a týž jest připsán co[7] majetek místní škol. r. skládající se z obcí:

1.) Rudíkov, co místní obec,
2.) Přeckov, co přiškolená obec,
3.) Hroznatín, co přiškolená obec,
4.) Vlčatín, co přiškolená obec,
5.) Oslavička, co též přiškolená obec – osada.

Domek koupen za 4000 K; poplatky z koupí a oprav vyžadovala přes 700 K.
Jelikož v obci není místa pro byty vůbec a pro vzdělance zvlášť, odhodlala se m. škol. r. domek řečený zakoupiti jelikož se týž svou polohou jakož i výstavností velmi dobře hodí k účelu poznačenému.
Roční poplatek vyrčen zatím:

a) Pro ženatého učitele 90 K ročně a má právo na obydlí v celém domku, zahradu, půdu, sklep, vodu atd.
b) Mladá sála učitelská II. tř. platiti bude 30 K ročně z pěkné světničky v 2 oknech na jich a západ.

Jak s třídou novou, tak i s úpravou domku byly všichni úplně spokojeni, jelikož vyhovují úplně svým požadavkům kladeným.

---

[2] Zlatý Rakousko-Uherský. V roce 2017 při použitý přepočtu ceny stříbra, byla cena 1 zlatého (zlatky) 150 Kč;
[3] Vysoká císařsko-královská zemská školní rada;
[4] Slovutné (Slavné) císařko-královské školní radě;
[5] císařko-královské zemské školní rady;
[6] remunerace – peněžitá odměna k platu;
[7] co – slovo, které lze na mnoha místech v zápisech vykládat slovem – jako;

II. Opravy.

Roku 1875 vystavěna nová škola s dvěma učebnami. K tomu cíli koupen od Jana Jandy, rolníka v Rudíkově, dům č. 2 tím spůsobem, že dáno jemu staré školní stavení a přidáno 3200 zl. r. č.[8] Přestavení domu a upravení pro školu převzal stavitel Třebíčský, p. Tebich za 2234 zl. V říjnu r. 1875 byla školní budova komisionelně ohledána a svému účelu co příhodná odevzdána. V květnu r. 1876 ohražen dvůr a zahrada novým laťovým plotem, což stálo i se zdí u silnice, urovnáním a kamennými sloupy 300 zl. V zahradní studni postavena pumpa. V prázdninách r. 1876. byla přestavěna kamna v kuchyni, zadní světničce a ve velké světnici, postavena pekárna v kuchyni, z prvé třídy prolámány dvéře do bytu p. podučitele, schody do dvora přeloženy na stranu vedle záchodu k bytu, kde dříve byly, (vpravo od vchodu na pavlač) otvor prkny zabedněn. Zhotoveno 11 nových lavic a 4 staré zkráceny, otvory v střeše a záchodů opatřeny okny a pro uschování prostředků vyučovacích zřízena almara. Nad pavlačí postavena prkenná stříška, aby sníh a déšť neměl tak přístupu.
V říjnu r. 1876 postavena železná kamna do II. třídy a v září 1877 do I. třídy. V bytu p. nadučitele přestavěna kamna v listopadu r. 1877. a otvor do bytu podučitelova zazděn.
V listopadu 1878. postavena hliněná kamna do bytu podučitelova. Střecha opravena v září.

1882. V srpnu pobita stříška nad pavlačí šindelem.

1883. V srpnu zazděny dvéře z třídy do bytu podučitelova, jejž převzal řídící učitel a prolomeny do něho dvéře ze světnice řídícího uč. Podučitel bude bydleti ve světnici za kuchyní. Do bývalého bytu podučitelova postavena kamna „Regulirky“[9].

1887. V dubnu t. r.[10] počato s přístavbou třetí třídy, která se ve dvoře vykonala a v srpnu dokončena byla. Stará budova opravila se tím spůsobem, že zvětšena okna v průčelí. Do dvora na dolním konci byly přistavěny k nové budově záchody na místo dřívějších, které se zbořily a zřízena pavlač po celé délce stavení. Náklad na zřízení budovy nové a opravy staré činí 6000 zl. – kr.[11] Slavnosť svěcení konala se dne 28. srpna 1887.

1888. V dubnu r. 1888 pořízena ve dvoře tělocvična se dvěma žebříky, hrazdou a tyčemi šplhacími, pak bradla. Před budovou založen z hlohových sazenic živý plot. V srpnu udělány do všech tříd nové věšáky.

1889. Hlohový plot ohražen plotem tyčkovým.

1890. Každá třída opatřena jest skříní pro uschování pomůcek a sešitů školních.

1891. V I. a II. třídě postavena jsou nová železná kamna.

1893. Počátkem školního roku 1893/4 pořízeny dva zvonky do chodeb pro oznamování hodin vyučovacích.

1898. V měsíci září dán nový plot kolem zahrady na dvoře; táž zahrada zmenšena o několik m^2, by více místa bylo pro letní tělocvičnu. Téhož roku pořízen žebř[12], tyče šplhací, hrazda. –

18$\frac{15.}{10.}$99. Pořízena 2 okna do bytu učitele Karla Doležala a 2 okna do bytu správce školy Karla Floriana. Místní školní rada na žádost spr. školy, pořídila nový úplně sporokrb.[13] Týž koupen v Třebíči a postaven kamnařem z Tasova p. Jos. Novotným.

---

[8] zlatých Rakouskách čísla;
[9] Regulirky – kamna u kterých se dala regulovat teplota;
[10] téhož roku;
[11] krejcarů;
[12] žebřík;
[13] sporák;

$18\frac{8.}{11.}$ 99. Týž stavěl řečená kamna po 2 dny, tak že dne 10. téhož měsíce byla ukončena práce. Starý sporokrb prodán jelikož byl velmi chatrný asi za 3 zl. -

$19\frac{3.}{3.}$ 06 V témž roce pořízena úplně nová školka na „Chalupách“. Veškerý náklad na ohradu činil asi 260 K; pozemek darovala obec Rudíkovská. Téhož roku opravena střecha důkladně; přeložena a na záchody dána nová křidlice. Na komíny dány cementové kloboučky a u dveří spr. školy plech, by neteklo na pavlač spr. školy. Veškerý náklad vyžadoval asi přes 200 K. Místní škol. rada dala zevnitř spraviti důkladně budovu škol. Roku 1905 dala natříti 2 hlav. dvéře a veškerá okna u tříd a bytů jak spr. školy, tak i Doležala Karla a Vincence. Zdejšímu mistru zednickému dáno od práce od škol. budovy 140 K a za barvení veškeré dáno 40 K Do zed. práce pojata i práce urovnání dvorku a zřízení hnojiště na témž dvoře.

$19\frac{1.}{10.}$ 08 Při stavbě místnosti pro Pobočku pro III. tř. zde, upravila m. škol. r. v roce 1908 v prázdninách z komory malý byt, který zatím ponechán učitelce ruč. prací na její žití žádost bez platně od případu k případu. Z malé komůrky pořízena místnost, ve které uložen měděný kotel, ve kterém se ohřívati bude voda pro myčky potřebná při ročním a prázdninovém čistění tříd zdejší školy a ponechána tato místnost správci školy k disposici.

$19\frac{24.}{10.}$ 10 Místní škol. rada dala poříditi na zdejší školu p. Bohum. Zrzavým, elektrom.[14] v Třebíči hromosvod o 3 tyčích. Pan Zrzavý se svým pomocníkem za jeden den řečenou věc pořídil za umluvený obnos per[15] 180 K. Ostatní jest v Protokole m. škol. r. poznačeno.

$19\frac{8.}{11.}$ 10. Místní školní rada dala poříditi novou pumpu do zahrádky. Bývalá pumpa též dřevěná vydržela úplných 10 let. Postavil ji opět p. Kubiš, kolář z Vlčatína.

---

[14] elektromontéru;

[15] latinské slovo, v tomto významu jako – za, skrz;

III. Učitelové.

Bývalý nadučitel, p. Jakub Kališ, odebral se v březnu r. 1876 na odpočinek. Jeho místo nastoupil dne 22ho března 1876 p.

Jan Vítek — bývalý učitel v Jeříně[16] u Měřína, kde působil od 1ho června 1872 do 22ho března 1876. Jest rodem z Polné v Čechách r. 1840 a zkoušen co učitel pro obecné školy r. 1858 v Praze. Působil od 1ho září 1858 do 5ho května 1859 co podučitel v Měšicích u Tábora, od 5ho května do konce školního roku 1859 co podučitel v Senožatech u Humpolce, od 1ho září 1859 do 19ho května 1861 co podučitel v Klukách u Čáslavi. Odtud přišel za podučitele do Polné, kde pobyl do konce školního roku 1863. Na to dostal se za exponovaného podučitele do Janovic u Polné, kdež zůstal až do 1ho června 1872, kdy obdržel školu Jeřínskou na Moravě. Dne 1. září 1898 odešel na odpočinek do Velkého Meziříčí.

p. Rudolf Sysel — nastoupil 15. září 1888 nově zřízené místo městské po výp. učiteli p. Albínu Mikundovi. Týž působil do svého zde nastoupení jako podučitel ve Velkém Meziříčí. Odtud odešel dne 28. února 1889 na místo učitelské do Tasova.

1ho června 1889. — nastoupil místo učitelské dosavadní podučitel p. Antonín Liška a odešel pak 28. února 1891 za učitele do Tasova. Zemřel v Třešti 3/11 1892.

3. března 1891. — dostavil se nový učitel p. Frant. Jurek, dosud výp. učitel v Pavlově. Tento maturoval r. 1882. s vyznamenáním na gymnasiu v Brně, vstoupil potom na universitu v Praze a študoval práva z nichž první zkoušku též velmi dobře obstál. Od r. 1886. působil jako výpomocný učitel v Uhřínově a Pavlově. V listopadu r. 1890 odbyl zkoušku učitelskou v Soběslavi. Koncem července 1895 přeložen byl vys. c. k. zemskou školní radou do Křetína u Boskovic. Proz. učitelem jmenován sl. c. k. okr. šk. radou podučitel z Měřína

Rudolf Divíšek, — který nastoupil 14. září 1895. Koncem školního roku 1896 jmenován nadučitelem v Horních Bořích. Jeho místo nahradil

Karel Doležal, — dosavadní podučitel. Správce školy v Hrbově Karel Florian jmenován vysokou c. k. zemskou školní radou nadučitelem v Rudíkově. Výnos vysoké c. k. okres. škol. r. ze dne 14. října 1898. čís. 1600; z. škol. r. $\frac{30.}{9.}$ 1898, č. 11259.

Karel Florian, — spr. školy v Hrbově dle vysokého dekretu c. k. zemské školní rady, nastoupil službu na zdejší škole jako nadučitel dne 1. listp. 1898.

Vinc. Doležal, — ustanoven zat. učitel. zde, výnos. c. k. okr. škol. r. ze dne 7./9. 04 čís. 1412. Týž nastoupil službu na škole zdejší dne 15. září 1904. Výnosem c. k. škol. rady ve Vel. Mez. ze dne 9. srpna 06, č. 1606 škol. ustanoven týž zat. učit. v Netíně.

Alois Matějka, — učitel 2. tř. v Netíně, ustanoven výnosem c. k. okr. škol. r. ze dne 2. srpna 06, č. 1545 škol. a vys. výnos. c. k. z. škol. r. v Brně ze dne 20./VII. 06 č. 12629 učit. 2. tř. na škole zdejší a týž dne 1. října 06 zdejší službu nastoupil.

---

[16] Jersín;

Učitelstvo na zdejší škole:
1908-9

1.) Karel Florian, nadučitel. Výnos c. k. zem. škol. r. ze dne 30./IX. 98 č. 11259 a Výnos c. k. okr. škol. r. ze dne 14./X. 1898 č. 1600. Týž nastoupil službu zdejší 1./XI.1898.

2.) Vinc. Doležal, zat. učitel. Výnos c. k. zem. škol. r. ze dne 18./IX. 08 č. 1739 škol. Týž nastoupil službu zde 24./IX. 08.

3.) Terezie Fabianova, zat. učit. II. tř. Výnos c. k. zem. škol. r. ze dne 18./IX. 08 č. 1739 škol. Týž nastoupila službu zde 24./IX. 08.

4.) Ant. Navrátil, výpom. učitel. Výnos c. k. zem. škol. r. ze dne 26./IX. 08 č. 1620 škol. Týž nastoupil službu 1./X. 1908

5.) Matylda Pleská, učit. ruč. pr. Dne 17./IX. 1900./. Ta roku 1893 působí též na škole zdejší po učit. Filipíně Krejčí./.

6.) Albín Benák, zat. učit. zde. Dne 2./I. 1909 c. k. okr. škol. r. č. 5. ustanoven p. Albín Benák učit. II. tř. zde zatímně. Přišel z Radostína; odtud odešel Ant. Navrátil do Křížanova.

Rok:1910-11
1. Karel Florian, jako správce školy.
2. Albín Benák, def. učitel 1. třídy.
3. Vinc. Doležal, def. učit. 2. třídy.
4. Al. Drápela, proz. p. učitel místo učitelky Ter. Fabiánové, která onemocněla. Výnos c. k. okres. škol. r. ze dne 2/3. 1911 č. 524 škol. až do konce škol. r. 1910-11
5. Olga Kovaříková po Matyldě Pleské, jako učitel. r. prací. Ter. Fabiánová od prázdnin def. učit. 2. tř. na škole obecní v Ossové-Bytyšce. –
Výnosem c. k. okr. škol. r. 6./9. 1911, č. 2115 škol. jmenována Ivana Slavíková, zat. učitel. 2. tř. zde. Táž byla v Os. Bytyšce, zat. učit. učitel.

IV.b. Učitelky ručních prací.

1. sl. Filipína Krejčí z Velkého Meziříčí od 1. ledna 1890 do 31. května 1893.
2. pí. Matylda Pleská z Horní Bobrové od 16. září 1893.

IV. Podučitelové.

Co 20^{tý} podučitel nastoupil dne 15^{ho} května 1876. p. Ladislav Fukátko, rodem z Polné v Čechách. Koncem července r. 1877. vzdal se tento výpomocný učitel dobrovolně místa svého pro churavosť. Zemřel v Polné, rodišti svém 1879.

21. 9^{ho} listopadu 1878 nastoupil co výpomocný podučitel p. František Kindlman, rodem ze Lhenice u Netelic v Čechách, jenž absolvoval gymnasium v Českých Budějovicích a odbyl maturitu s vyznamenáním r. 1877. Roku 1878 trávil co jednoroční dobrovolník ve Vídni a složil zkoušku důstojnickou. Koncem školního roku 1879 opustil zdejší místo a vstoupil do aluminatu[17] v Českých Budějovicích. Novým farářem v Korutansku.

22. 21. října 1879 dosazen za výpomocného podučitele p. Jakub Macek, rodem z Modlíkova u Přibyslavi v Čechách. Tento odbyl na vyšší reálce v Jihlavě maturitu a navštěvoval pak techniku v Praze. Vstoupil na to za jednoročního dobrovolníka k vojsku, načež vyučoval soukromé dítky p. Nápravníka v Přibyslavi, od března r. 1879 do konce července 1879. zastával místo podučitelské v Měříně. V květnu 1880 odbyl zkoušku učitelskou v Brně (III. stupeň) a ustanoven pak suplentem ředitele a c. k. okr. školdozorce p. Aug. Korejzla ve Velkém Meziříčí. Odešel 5. srpna 1880.

23. Dnem 30^{ho} prosince 1880 nastoupil místo podučitelské zkoušený podučitel p. Josef Nováček, rodem z Pavlínova, jenž od počátku školního roku 1879/80 do dne nastoupení v Radostíně působil. V květnu 1882. podjal se p. Nováček zkoušky učitelské v Brně, při kteréž obstál a obdržel vysvědčení II^{ho} stupně. Dnem 1. března 1883 odešel za učitele na školu v Hartikovicích[18] u Náměště. 27^{ho} července 1883 dostavil se nový podučitel p. Josef Zahrádka

24^{tý} Josef Zahrádka, rodem z Trnavy, který sem dosazen jest z Jenešova, kde působil. V říjnu r. 1884 podrobil se zkoušce učitelské v Kutné Hoře, kterou obstál a obdržel vysvědčení III. stupně. Školním rokem 1886/7 byl dosazen za učitele do Přibyslavic u Velké Byteše.

25^{tý} Novým podučitelem stal se p. Antonín Liška z Třeště, který absolvoval zemskou reálku v Telči a 4^{tý} ročník ústavu učitelského v Hradci Králové. Zkoušku učitelské způsobilosti vykonal v listopadu r. 1889. Zemřel 3/11 1892 v Třešti.

26^{tý} Nově zřízené místo učitelské obsazeno bylo počátkem r. 1887/8 výp. učitelem p. Albínem Mikundou, abiturientem reálných škol, který před tím již rok v Černé jako výp. podučitel působil. Rodem jest ze Starče. V červenci r. 1888 složil zkoušku dospělosti a odešel na místo podučitelské do Pavlínova, jelikož jeho místo obsazeno zkoušeným učitelem.

27^{tým} podučitelem sl. c. k. okr. školní radou ustanoven p. Emanuel Vítek z Rudíkova, který absolvoval učitelský ústav v Brně. Službu nastoupil 1^{ho} září 1889. Zkoušku učitelskou složil v květnovém období r. 1892. Počátkem školního roku 1893 odešel za def. podučitele do Velké Byteše.

Jako 28^{mý} podučitel nastoupil 28. srpna 1892 p. Karel Doležal, rodem z Uhřínova a dosud podučitel v Tasově. Absolvoval učitelský ústav v Brně r. 1890 a složil zkoušku spůsobilosti učitelské v Praze v listopadu 1892. V dubnu 1893 jmenován def. podučitelem.

29^{tým} podučitelem ustanoven ~~Ladislav~~ Jaroslav Kostelecký, nar. v Jenešově, působil r. 189$^{5}/_{6}$ na Rudě a od 1. října v Rudíkově. 1. zářím 1897 přeložen do Blískova.

30^{tým} podučitelem jmenován p. Theodor Broža, nar. v Kundraticích, jenž službu nastoupil 15. září 1898. Působil dříve jako podučitel v Katově.

---

[17] Společenství;
[18] Hartvíkovicích;

31tý Na místě správce školy, dosud neobsazeném, ustanoven prozatímně p. Josef Strnad, rodem z Jistebnic v Čechách, posledně podučitel v Senohradech.

32tý Na místo p. Jos. Strnada, který se odebral na školu v téže hodnosti do Zbraslavi, nastoupil p. Theodor Broža, rodem z Kundratic u Křižanova. Týž po 5letém působení na škole zdejší, stal se samost. spr. školy v Chlumku u Měřína.

33tý Na místo p. Brože, ustanoven p. Vinc. Doležal z Uhřínova, co učitel II. tř. výnosem Sl. c. k. okr. škol. r. ze dne 7./9. 04, č. 1412. Týž nastoupil službu na škole zdejší dnem 16. září 1904. Navštěvoval 3 tř. měšťanské školy ve Vel. Mez. a 4 roč. měšť. ústavu v Poličce. Dne 10/7 04 č. 7 podrobil se zkoušce dospělosti tamtéž. Výnosem Sl. c. k. okr. škol. rady ve Vel. Mez. ze dne 9. srpna 06, čís. 1628 škol., jmenován Vinc. Doležal zatím. učitel v Netíně.

34tý Alois Matějka, učitel II. tř. v Netíně, jmenován Výnosem c. k. zem. škol. r. v Brně ze dne 20. července 06 čís. 12629 učitel 2 tř. při zdejší škole.

V. Katechetové.

Od r. 1856 důst.[19] p. František Seifert, farář v Rudíkově. 9ho června 1881 slavil jubileum 25tiletého farařování v Rudíkově. Dítky přednesly přání a věnovaly kytici.
Školním rokem 1889/90 nastoupil za kaplana v Rudíkově vel. p. Jakub Pavelka, rodák z Malých Vážan u Slavkova a převzal též vyučování náboženské ve první a třetí třídě. V druhé třídě ponechal si vyučov. veled.[20] p. farář. Počátkem školního roku 189$^{3}/_{4}$ převzal kaplan vel. p. Pavelka vyučování náboženství i ve druhé třídě.
Školním rokem 1900-1 odebral se Dstp. P.[21] Jakub Pavelka za faráře na faru v Přibyslavicích. Na jeho místo co katecheta nastoupil asi 4. května a Dstp. P. Emanuel Sedlák, nový náš pan farář, jenž přišel k nám z Roketnice.

[19] Důstojný;
[20] Veledůstojný;
[21] Důstojný pán pan;

VI. Příjmy učitelův.

Služné dle zákona od r. 1870 obnáší pro

nadučitele	500 zl. r. č.
funkční příplatek	200 zl.
úhrnem	700 zl

a byt v školní budově.
Podučitel požívá bytu a 300 zl. r. č. služného. Nadučitel p. Jan Vítek má od 1ho října 1875. první příplatek pro stáří ročně 50 zl. r. č.
1ním zářím 1881 obdržel řídící učitel p. Vítek druhý příplatek pro stáří 50 zl. ročně.
1ním zářím 1886 obdržel řídící učitel Jan Vítek III. quinquenálku.[22]
Učitel dostane 500 zl. služného a svobodný byt od obce.
Učitelka ručních prací bude vyučovati týdně 7 hodin a obdrží ročně 140 zl.
1. zářím 1891 obdržel říd. učitel IV. koinkvenálku[23] s příplatkem aktivním.
Podučitel K. Doležal obdržel jako def. poduč. od 1. května 1893 ročních 360 zl.
18$\frac{25.}{12}$ 94. Zemským zákonem ze dne 25. dubna 1894 z. z. č.[24] 49. upraveny platy učitelův, že zřízen personální status def. ustanovených učitelů s ročním služným v I. třídě 550 zl, ve II. 600, ve III. 650 a ve IV. 750 zl. Podučitelé se zkouškou spůsobilostí a def. ustanovení obdrží 450 zl. a 400 zl.
Do I. třídy vřaděna $\frac{1}{6}$, do II. $\frac{2}{6}$, do III. $^2/_6$ a do IV. $\frac{1}{6}$ učitelů. Z podučitelů vřaděny 2/6 s platem 450 zl. a $^4/_6$ se 400 zl. služného. Podučitelé prozatímní obdrží 360 zl. renumerace.[25] Zákon nabude platnosti 1. lednem 1895. Z působících nyní učitelů obdržel Jan Vítek, říd. učitel 750 zl., učitel Jurek František 550 zl. a podučitel Karel Doležal 400 zl.

Karel Florian, spr. školy zdejší, má nyní služného dle výnosu Vysoké c. k. zemské školní rady ze dne 24. listop. 1898 následující:

1. Služné dle III. tř.	650 zl. r. čís.
2. Příplatek pro stáří	150 zl. r. čís.
3. Příplatek funkční	100 zl. r. č.
Úhrn:	900 zl. r. čís.

t. j. slovy: Devět set zlatých rak. čísla.

Zemským zákonem ze dne 5. července 1899 upraveno služné učitelských osob následovně: (z. z. č. 55)

I. Učitelé na měšťanské škole:

5. a 6. po 150 zl.	30%	1. stupeň	850 zl. = 1700 k.
Quiquenálky:	30%	2. stupeň	900 zl. = 1800 k.
1.2.3.4. po 100 zl.	40%	3. stupeň	1000 zl. = 2000 k.

II. Učitelé na obec. školách:

	30%	1. stupeň	600 zl. = 1200 K.
	30%	2. stupeň	700 zl. = 1400 K.
	40%	3. stupeň	800 zl. = 1600 K.

Příplatky: 1. 2. 3. a 4. po 80 zl. a 5. 6. po 100 zl.

---

[22] Pětiletka;
[23] Platové navýšení. Po 5 letech (quinquenálce) došlo vždy k navýšení platu (koinkvenálce);
[24] Zemského zákona číslo;
[25] zaplacení, vyrovnání;

Třetí kategorie
definit. podučitel. – y na ob. škol. národních.
Definitiv. podučitelé(-ky): 500 zl. a prozatimní: 450 zl. –
Z působících učitelů na zdejší škole obdrží:

1.) Týž Karel Florian, nadučitel: 700 zl. služné.
100 zl. funkční příplatek.
3. přípl. po 80 zl. 240 zl.
Úhrn: 1040 zl. r. č. = 2080 K.

2.) Karel Doležal, učitel: 600 služné
80 zl. příplatek 1ní od 1./1. 1900
Úhrn: 680 zl. = 1360 K.

3.) Theodor Broža, definitiv. podučitel:
500 zl. = 1000 K. služného
Od 1. ledna 1900 má platnost.

Theodor Broža, podučitel zde, obdržel I. příplatek pro stáří od ¼. 02. Výnos c. k. zemské škol. rady, ze dne 4./7. č. 9959 roku 02.

Zákonem daným ze dne 26. prosince 04, č. 1. z. z. mění se ustanovení ve příčině služ. důchodů učitel. morav.
Platnost od 1. ledna, r. 05.

Učitelstvo rozděleno na obec. školách na: 1.) učitele 2. třídy, platem 900 K a učitelstvo 2.) 1. tř. s platem 1600 a 1800 K. Služeb. přípl. jest 6 po 200 K; funkční přídavky: spr. škol. a nadučit. na 1-2 tř. škol. po 200 K; na 3 tř. škole 250 K, na 4tř. 300 K a na 5tř. 400 K.

Zdejší učitelstvo dle téhož zákona má služné:

1.) Karel Florian, nadučitel zde:
a) služné 1800 K
b) funkční příd. 250 K } 2850 K
c) Kviqnenálky (4) 800 K
Z toho srážka: a) 3%...85K50h, b) 20%...122 K.

2.) Karel Doležal, def. učit. 1. tř. má:
1.) služné 1600 K } 2000 K
2.) Kviqnenálky (2) 400 K
Z toho srážka: a) 3%...60 K., b) 20%...96 K

3.) Vinc. Doležal, prozat. učitel má:
1.) remeneraci per 900 K
Výnos vysoké c. k. zem. škol. r. ze dne 6. února 05, č. 1538, dle zákona ze dne 26./12. 04 č. 1 z. z. ex[26] 05 1. lednem 05 počínaje. Výnos c. k. okr. škol. r. ve Vel. Mez. ze dne 10./2. 05, č. 211. škol.

[26] z;

Škol. rok: 1908-9

1.) Karel Florian, nadučitel má:	1.) služné 1800 K
	2.) funkční příd. 250 K
	3.) Přípl. na služ. léta per 200 K = 1000 K
2.) Vinc. Doležal, zat. učitel služné	1200 K
3.) Terez. Fabianova, učit. zat. též	1200 K
4.) Ant. Navrátil, výp. učit. remun.	900 K
5.) Mat. Pleská, učit. ruč. prací 9 hod. a	50 K = 450 K ročně.

VII. Představenstvo školy:

Nejvyšším představeným jest Jeho c. k. apošt.[27] Veličenstvo císař pán František Josef I., který od 2ho prosince 1848 slavně panuje. Za Jeho vlády vydán r. 1869 nový říšský školní zákon, kterýmž jak učitelové, tak dítky velmi získali.
Ministrem vyučování jest p. rytíř Štremayer.[28] Předsedou zemské školní rady jest svob. p. Possinger[29] a zemským školdozorcem vůbec milovaný p. Dr. Novák.
Okresní školní rada skládá se:
Předseda: Velect. P. Karel Meisner c. k. okr. hejtman.
Přísedící: p. p.[30] August Korejzl, c. k. okr. školdozorce
důst. p. děkan velkomeziříčský p. Kalláb, továrník ve Velkém Meziříčí p. Toman, Lukášek a z učitelstva p. Kolář, učitel ve Velkém Meziříčí, p. Mohelský, nadučitel v Křižanově.
Okresní školním dozorcem jest p. August Korejzl, ředitel školy velkomeziříčské.
Místní školní rada:
důst. p. Frant. Seifert, farář v Rudíkově
pp.[31] Jan Vítek, nadučitel v Rudíkově
Petr Hladký, rolník v Rudíkově (předseda)
Josef Jaša, rolník
František Buršík, dvořák v Přeckově
Václav Votoupal, rolník v Hroznatíně
František Fuxa, rolník ve Vlčatíně
František Dvořák, rolník v Oslavičce.

Dne 7ho ledna 1877 byla nová volba místní školní rady, při kteréž vyvoleni:
Za předsedu: P. František Buršík, dvořák v Přeckově
Za místopředsedu: P. Antonín Radkovský, hostinský v Rudíkově.
Do výboru:
Pp. Jan Buďa, rolník v Přeckově
Josef Křeček, rolník v Hroznatíně
František Jaša, rolník v Oslavičce
Antonín Střecha, rolník v Oslavičce
Za náhradníky:
František Jaša, rolník v Rudíkově
František Sedláček, rolník v Rudíkově
Bez volby jsou údy důst. P. František Seifert, farář v Rudíkově
p. Jan Vítek, nadučitel v Rudíkově.

Dne 8. února 1880 vykonána byla doplňovací volba místní školní rady. Členy zůstali ti samí, jen místo Jana Buďy nevolen nikdo a místo Ant. Radkovského nastoupil Jan Dobrovolný rolník z Rudíkova, který se pak stal místopředsedou. Náhradníky zvoleni: Ant. Radkovský z Rudíkova a Jakub Pacal z Přeckova.
V březnu t. r. (1880) přesazen předseda c. k. okresní školní rady p. hejtman Meisner do Třebíče a do Meziříčí dostal se třebíčský p. hejtman Biber.

---

[27] císařsko-královské apoštolské;
[28] Karl von Stremayr;
[29] Ludwig von Possinger;
[30] pán pán (p. p.; pp.) – užíváno výraz úcty a důležitosti. V pramenech lze dohledat i pán pán pán XY;
[31] viz poznámka 29

Předseda zemské školní rady svob. pán Possinger, stal se místodržitelem v Dolních Rakousích, jehož místo nastoupil rytíř Kalina z Urbanova, který však brzy (v červenci) zemřel. (1880). Po něm stal se místodržitelem p. baron Korb z Weidenheimu,[32] jenž dne 15ho října 1881 náhle ochrnutím srdce v Brně zemřel. Místo jeho nastoupil v listopadu 1881 vysokorodý p. hrabě Schönborn.[33] V tomtéž měsíci svěřena dohlídka nad školami v zdejším okresu zemskému školdozorci p. Josefu Dvořákovi v květnu opět p. Dr. Novákovi.

$18\frac{1}{3}83$	Nastoupil úřad nový p. hejtman St. Vilém Japp po p. Eduardu Bibrovi, jenž dán 1. ledna 1883 na odpočinek.
$18\frac{25}{3}83$	Dne 17. března zemřel ve Velkém Meziříčí po dlouhé, trapné[34] nemoci plicní vážený p. c. k. okresní školdozorce August Korejzl. Pohřeb odbýván dne 20. března za účastenství veškerého učitelstva z okresu, úřednictva a valného obecenstva.
$18\frac{25}{3}83$	(Dodatečně.) V únoru volena nová místní školní rada, jež čítá 5 členů. Zvoleni byli: František Buršík z Přeckova (předsedou), Jan Dobrovolný z Rudíkova (místopředsedou), Josef Hladký z Hroznatína, Frant. Fuxa z Vlčatína a Antonín Střecha z Malé Oslavice.
$18^{22}/_{8}83$.	Dnem 26. července t. r. nastoupil úřad nově jmenovaný c. k. okr. školdozorce p. Jan Jelínek, řídící učitel v Třebíči za ministra vyučování Jeho Excell.[35] p. barona Conrada.
$18^{30}/_{4}84$.	Předseda místní školní rady p. František Buršík obdržel pro svou snahu o návštěvu školy a školu vůbec od vysoké c. k. zemské školní rady pochvalné uznání. Tohotéž dostalo se p. Františku Nožičkovi, řediteli škol měšťanských v Štokravě[36] a c. k. okr. školdozorci za množství darovaných pomůcek vyučovacích škole v Rudíkově.
$18^{8}/_{11}85$.	Dnešním dnem nastoupil úřad nově jmenovaný p. ministr vyučování Jeho Excellence p. Dr. Gantsch, bývalý dvorní rada v tomtéž ministerstvu.
$18\frac{14}{3}86$.	Při dnešní doplňovací volbě na místě vylosovaných členů místní školní rady Františka Buršíka z Přeckova, Jana Dobrovolného z Rudíkova a Antonína Střechy z Malé Oslavice zvoleni: v Přeckově Jan Rymeš, v Rudíkově Jan Dobrovolný a v Malé Oslavici Jan Dvořák. Zůstali členy za Hroznatín Josef Hladký a za Vlčatín František Fuxa. Za předsedu vyvolen Jan Dobrovolný a za místopředsedu Jan Rymeš.
1888.	V měsíci únoru jmenován zemským školdozorcem vys. ct. p. Václav Royk, dosud ředitel gymnasia na Starém Brně a svěřen mu dohled na české obecné a měšťanské školy. P. školdozorci zemskému Dr. Novákovi přiděleny školy německé.
1888.	V dubnu t. r. vzdal se pro churavosť svého úřadu předseda p. Jan Dobrovolný, na jehož místo zvolen p. Jan Dvořák z Malé Oslavice. Tento poslední vzdal se koncem července předsednictví, jelikož vyprodal statek a odstěhoval se. Nově zvolen předsedou starosta z Hroznatína p. Josef Hladký.
20/9.	Dnes došlo jmenování nových školdozorců na Moravě. Pro okres Velko-Meziříčský ponechán p. Jan Jelínek.

[32] Karl Korb von Weidenheim;
[33] Friedrich Schönborn;
[34] trapné – zde ve smyslu trpné (útrpné, bolestivé);
[35] Excellence;
[36] Stockerau, město v Rakousku (Dolní Rakousy);

17/11. Dnes oznámeno jmenování nového p. místodržitele na místo Jeho Excel. p. Dr. hraběte Bedřicha Schënborna, jenž stal se v říjnu ministrem spravedlnosti. Nový místodržitel byl dosud náměstkem místodržitele v Haliči a jmenuje se: Rytíř Heřman Loebl.[37] Rodem je Polák ze Lvova.

$18\frac{17}{2}89.$ Volena byla nová místní školní rada a zvoleni: z Přeckova p. Buršík a Pacal, z Hroznatína p. Hladký, z Vlčatína p. Jaša a z Rudíkova p. Dobrovolný. Náhradníky jsou: z Přeckova p. Jan Pacal č. 19 a z Rudíkova p. Jan Nováček. Předsedou stal se p. Jakub Pacal a místopředsedou p. František Jaša.

$18\frac{21}{3}89.$ Dnes zemřel, raněn byv mrtvicí, p. c. k. okresní hejtman Vilém Japp, jenž pro svou mírnosť, nestrannosť, spravedlnosť všeobecně oblíben byl.

$18\frac{20}{8}89$ jmenován nový p. hejtman pro okres Velko-Meziříčský v osobě p. Karla Přibyla, dosavadního místodrž. sekretáře. Místodrž. sekretářem stal se správce úřadu c. k. hejtmanství p. komisař Leopold Büngener.

$18\frac{4}{11}91.$ Nastoupil nový předseda c. k. okr. školní rady p. František Frey na místě p. Přibyla, jenž povolán do Uherského Brodu.

$18\frac{14}{2}92$ Za členy místní šk. rady zvoleni na 6 let: František Buršík z Přeckova, Matěj Kučera z Malé Oslavice a František Komínek z Rudíkova; na tři léta: Josef Křeček z Hroznatína a František Pacal z Vlčatína. Náhradníky jsou: Jan Nováček z Rudíkova a Jan Pacal z Přeckova. Předsedou stal se: František Komínek a místopředsedou: Josef Křeček.

$18\frac{3}{11}93$ c. k. místodržitelem na Moravě stal se na místě p. rytíře H. Löbla[38], jenž odebral se na odpočinek, p. baron Spens-Booden.[39]

$18\frac{13}{11}93$ c. k. ministrem vyučování jmenován J. Exc. p. Dr. Madejsky.[40]

$18^{9}/_{10}94.$ Dnes vydán seznam okr. školních dozorců, jmenovaných pro období 1894-1900. Pro okres Velké Meziříčí jmenován p. František Bálek, profesor českého gymnasia v Brně.

$18\frac{12}{5}95.$ Při doplňovací volbě místní školní rady zvoleni na šest let na místě vystouplých Josefa Křečka a Františka Pacala ~~na šest let~~ Josef Starý z Hroznatína a František Šoukal z Vlčatína. Pro tříleté období zůstali členy František Buršík z Přeckova, František Komínek z Rudíkova a Matěj Kučera z Oslavičky. Předsedou stal se František Buršík a místopředsedou František Šoukal. Za náhradníky vyvoleni: Josef Sedláček a Josef Komínek, oba rolníci z Rudíkova.

$18\frac{3}{10}95.$ Ministrem vyučování stal se opětně Jeho Exc. p. Dr. Gautsch.

$18\frac{18}{2}97.$ zemřel p. c. k. okresní školdozorce František Bátěk, jehož $18^{31}/_{5}97.$ nástupcem jmenován profesor c. k. české reálky v Brně a dosud c. k. školdozorce okresu Novo-Městského, p. František Martínek.

$18\frac{30}{11}97.$ Ministrem vyučování jmenován hrabě Latour, jejž $18^{3}/_{3}98$ vystřídal hr. Bylandt-Rheidt.[41]Ministrem kultu a vyučování jmenován po odstoupení ministerstva.

$19\frac{21}{2}00.$ Vittkova, odborný přednosta téhož ministerstva pan Dr. rytíř Vilém Hartl; odbor. přednosta v ministr. „Claryo“.

---

[37] Hermann von Loebl;
[38] viz poznámka 37;
[39] Alois von Spens-Booden;
[40] Stanisław Madeyski-Poray;
[41] Artur Bylandt-Rheidt;

$19\frac{1}{3}00.$ Po panu místodržiteli moravském Spens-Bodenovi, nastoupil novým místodržitelem na Moravě pak Karel hrabě ze Žerotína.

$19\frac{10}{3}00.$ C. k. okresní školní rada se skládá z následujících pp:

1. Pan Frant. Frey, c. k. okr. hejtman.
2. Pan Frant. Florian, děkan, bisk. rada a farář v Tasově.
3. Pan Jakub Müller, měšťan ve Vel. Mez.
4. Pan Frant. Hochmann, nadučitel v Křížanově.
5. Pan J. Horvát, ředitel real. školy ve Vel. Mez.
6. Pan J.U.Dr. Valerian Kallab, advokat ve Vel. Mez.
7. Pan MDr. J. Čermák, lékař ve Vel. Mez.
8. Jan Kolouch, statkář ve Votíně.
9. Antonín Macháček, měšťan ve Vel. B.
10. Frant. Martínek, c. k. profesor při české státní realce v Brně, c. k. okr. školdoz. okr. Vel. Mez. u Třebíče.

$19\frac{7}{11}00$ J. Excelence pan c. k. ministr kultu a vyučování jmenoval výnosem 1. října 1900 čís. 20.833 Vlctp. Pána P. T. Františka Martinka profesora na c. k. české real. v Brně c. k. školdozorcem pro všechny školy v okresu Vel. Meziříčí.

$19\frac{7}{11}00.$ J. Excelence pan c. k. místodržitel potvrdil na základě § 20. zákona ze dne 12. ledna 1870. z. z. čís. 3. za členy c. k. okr. škol. r. tyto P. P.

Pp.:

1. P. Františka Floriana, děkana a faráře v Tasově.
2. Jakuba G. Müllera, měšťana a představeného obce židovské.
3. Františka Hochmana, řídícího učitele v Křižanově.
4. J.U.Dr Valeriana Kallaba, advokáta ve Vel. Meziříčí.
5. M.U.Dr. Frant. Čermáka, městského lékaře ve Vel. Meziříčí.
6. Jana Koloucha, statkáře ve Votíně.
7. Antonína Kotíka, měšťana a purkmistra ve Vel. Byteši

Všichni pro příští 6leté funkční období.

Jeho cís. a král Apoštolské Veličenstvo ráčil Nejvyšším rozhodnutím ze dne 15. října 1900, nejmilostivěji povoliti c. k. zem. dozorci škol Václavu Roytovi vyžádané přeložení na trvalý odpočinek a nejblahoskloněji připustiti, aby jemu najevo dán byl výraz Nejvyšší spokojenosti s jeho dlouholetou výtečnou působností.
Dále ráčil Jeho cís. a král. Apoštolské Veličenstvo nejmilostivěji jmenovati ředitele c. k. ústavu ku vzdělání učitelů v Kroměříži P. T. Antonína Krondla, velect. a veleváž. panem c. k. zemským dozorcem školním.

$19\frac{26.}{7.}03.$ Místní škol. rada:

Dne 26/7. 03 odbývala se nová volba celé místní škol. rady zde v místnostech škol. budovy:

Zvoleni: a) výboru

1. Pan Matěj Kučera, kníž. nadlesní v Osl.
2. Pan Jos. Sedláček, rolník v Rudíkově č. 4.
3. Pan František Buršík, dvořák č. 1 v Přeckově.
4. Pan František Jaša, rolník č. 4 z Vlčatína.
5. Pan Jan Večeřa, rol. čís. 18 v Hroznatíně.

b) náhradníky:

1. Pan František Mezlík, rolník č. 17 v Přeckově.

2. Pan František Jelínek, rolník ve Vlčatíně.
Výnosem c. k. okr. škol. r. ze dne 29./7. č. 1101 potvrzena volba tato a nařízeno zvoliti předsedu a místopředsedu. Dne 9./8. 03. zvolen pan Fr. Buršík, dvořák v P.[42] za předsedu a pan Josef Sedláček, rol. č. 4. zde, za místopředsedu.
K místní škol. radě náleží a) Dstp. farář Emanuel Sedlák, zde.[43]
b) Karel Florian, říd. učitel zde.

J$_o$[44] Excelence c. k. ministr kultu a vyučov. výnosem ze dne 1. září 04. č. 29.849 zprostil c. k. profesora na české reálné škole státní v Brně, Fr. Martinka, příležitostně jeho odchodu na trvalý odpočinek současně jeho úřadu jako c. k. okr. školdoz. pro obecné a měšťanské školy okresu velkomez.
Nástupcem jeho v úřadě c. k. okres. školdoz. jmenován byl výnosem ze dne 28. listop. 04 čís. 36.349 Ferdinand Bednář, cvičný učitel při c. k. učitel. ústavě v Kroměříži.

„Bůh žehnej oběma“!

Čís. 170 úřed. list Čís. 162 pr.
ze dne 18./12. 04
č. 12

19$\frac{17.}{7.}$06. Na základě výnosů Sl. c. k. okr. škol. r. ze dne 3/7. 06 č. 1290 škol. vylosováni tito pp. z místní škol. r.
1. Buršík Fr., statkář z Přeckova, 2. Sedláček Jos., rol. z Rudíkova, 3. Jaša Frant., rolník z Vlčatína.
Místní škol. rada se skládá:
1. Pan Sedláček Jos., rol. č. 4 z Rudíkova, co předseda.
2. Pan Mezlík Frant., rol. č. 16 z Přeckova, co místopředseda.
3. Pan Večeřa Jan, rol. č. 18 z Hroznatína.
4. Pan Kučera Matěj, kníž. nadlesní v Oslavičce.
5. Pan František Pacal, rol. č. 5 z Vlčatína.
Za školu spr. školy a náboženství Dstp. Emanuel Sedlák, konsit. r.[45] zde.

Za náhradníky:

1. Pan Mezlík Frant., rol. č. 17 z Přeckova.
2. Pan Jelínek Frant., rol. ve Vlčatíně.

Velect. p. Ferd. Bednář c. k. okr. škol. inspektor, jmenován na našem okrese dne 28/11 04. a zemřel v Pánu dne 11./6. 07 v 8 hod. ranní v Třebíči. Dne 13./6. v 5 hod. odpoledne odbýván pohřeb zemřelého za ohromné účastí učitel. c. k. úřednictva a mnoha a mnoha Jeho přátel!
Jak byl náš představený milován – důkaz účast při pohřbu!

Odpočívej v pokoji!

Jeho Excelence pan c. k. ministr kultu a vyučování ráčil jmenovati Velect. Pána, pana Bohuslava Dolejška, c. k. prof. Na realce ve Vel. Meziříčí, c. k. okresním škol. inspektorem na školách okresu Vel. Meziříčí; počínaje škol. r. 1907-08.

„Bůh žehnej prací Jeho“!

19$\frac{1.}{10.}$08 C. k. okr. škol. r. složena jest z následujících pánů:

---

[42] Přeckově;
[43] myšleno v Rudíkově;
[44] Jeho;
[45] konsistoriální rada;

1.) Pan Fr. Frey, c. k. místodrž. rada ve Vel. Mez.
2.) Pan Bolesl. Dolejšek, c. k. okr. škol. inspektor ve Vel. Mez.
3.) Pan Fr. Florian, děkan a farář v Tasově.
4.) Pan Zigm. Horváth, ředitel reálky ve Vel. Mez.
5.) Pan Jos. Krejčí, nadučitel v Jabloňově.
6.) Pan Jos. Fajta, odbor. učitel ve Vel. Mez.
7.) Pan Jos. Čermák, majitel par. mlýnu ve Vel. Mez.
8.) Pan Jan Kolouch, majitel usedlosti ve Votíně.
9.) Pan Tomáš Bednařík, majitel usedlosti v Měříně.
10.) Pan Jos. Holánek, majitel usedlosti v Heřmanově.

6leté období.

a) Předseda:

Jeho Exellence pan JUDr. Karel svobod. pán. Heinold-Udyński, c. k. místodržitel v Brně. Více president: P.P. JUDr. Viktor Houdek, dvor. rada

b) c. k. zem. školdozorce:

Velectěný Pán, pan Antonín Krondl, c. k. zem. inspektor, pro čes. ústav uč. v Brně a v Příboře pro čes. a utrak.[46] školy obec. a měšťanské v okresích: Boskovice, Brno (oba), Dačice, Hodonín, Hustopeč, Jihlava (oba), Krumlov, Kyjov, N. Město, Třebíč, Vel. Meziříčí, Vyškov, Znojmo (oba)

c) c. k. okr. školdoz.

Velectěný Pán, pan Boleslav Dolejšek, c. k. prof. na real. zem. ve Vel. Meziříčí.

19$\frac{14.}{4.}$12. Výnos. c. k. okr. škol. rady ze dne 6. dubna 1912, č. 1077 zvolena celá místní školní rada a zvoleni:
1. Pan Sedláček Jos., rol. č. 4 v Rudík., co předseda.
2. Pan Mejzlík Frant., rol. č. 17 v Přeck., co místopř.
3. Pan Večeřa Jan, rol. č. 18. v Hrozn., co člen.
4. Pan Pacal Frant., rol. č. 5 ve Vlčat. co člen.
5. Pan Jaša Frant., rol. č. 62 v Rudík. co člen.
6. Důstp. Sedlák Emanuel, konsist. rada a farář zde.
7. Karel Florian, říd. učit. zde.

Za náhradníky zůstali:

Pp. Fr. Mejzlík, rol. č. 16 v Přeck. a Fr. Jelínek rol. č. 18 ve Vlčatíně.

19$^{1}/_{1}$14. Členové české okresní škol. rady. Jeho Exelence p. místodržitel na Moravě potvrdil Výnosem ze dne 30/12. 1913, č. 38.670 na základě § 24 z. ze dne 27./11. 1905 č. 4 z. z. ex 1906 jmenován, pokud se týče násled. osob za členy:
1. P. Frant. Florian, arcikněz. farář v Tasově
2. Jos. Krejčí naduč. v Jabloňově
3. Bohdan Ptáček, odbor. učitel ve V. Mez.
4. Frant. Coufal, rol. v Osové Bytýšce
5. Karel Appel, vrchní poštmistr ve V. Mez.
6. Vladimír Kotík, majitel realit ve V. Býteši
7. Ant. Trochta c. k. cestmistr ve V. Mez.
8. Vinc. Jordánek, řed. zem. vyšší reálky ve V. Mez.
9. Pán c. k. okr. škol. inspektor.
10. Pan c. k. okr. hejtman Dr. Makowitz.

[46] utrakvistické;

V srpnu 1914 odešel na odpočinek Velevážený Pán, pan dvor. rada Ant. Krondl. Po něm jmenován byl pro náš okres Vel. Meziříčí a jiné okresy na Moravě, Velevážený Pán, pan vládní rada Ant. Kunz, ředitel pedagogia v Brně. Nástupce tento jako nový zem. škol. inspektor a pak člen c. k. zem. škol. r. není osobností v učit. veřejnosti neznámou. Jako dlouholetý c. k. okres. škol. inspekt. a člen c. k. z. škol. r. ukázal vzácný zájem a pochopení obtížné práce národ. učitele. Vítáme Ho, jako vzácného přítele a spravedlivého představeného. „Bůh Ho dlouho v plné síle těla i ducha zachovej ku školství národního“!
Jmenování stalo se Jeho c. a k. Apoštol. Veličen. který ráčil Nejv. rozhodnutím ze dne 18. 9. 1914 nejmilost. jmenovati poznačeného Vysoce poznač. Pána, p. vládního radu c. k. zem. inspekt. škol.

VIII. Příznivci školy:

R. 1876 v květnu darovali ctihodní pp. bohoslovci[47] v Olomouci na žádost p. nadučitele, Jana Vítka, k založení knihovny 19 pěkně vázaných kněh. Místní školní rada věnovala na zakoupení prostředků vyučovacích 30 zl.

$18^{14}/_{7}76$. P. Mdr. Růžička v Sadku u Třebíče daroval k žádosti p. nadučitele, Jana Vítka, herbář v ceně 5 zl.

$18^{27}/_{8}76$. P. František Nožička, rodák z Přeckova, nyní c. k. okr. školdozorce okresu Korneuburského[48] v Rakousích, daroval mnohé fisikální stroje, modely těles ze dřeva s 73 obrazy k názornému vyučování v ceně asi 100 zl. r. č.

$18^{13}/_{11}76$. Bohoslovci olomoučtí poslali opět 24 kněh pro knihovnu.

$18^{7}/_{1}77$. P. František Nožička daroval opětně „Sbírku nerostů“ (100 kusů) od Švachy, počítadlo od Ambrože a model hodin v ceně 17 zl.

$18^{28}/_{1}77$ Důstp. p. prof Šťastný a Dr. Pospíšil, tento rodák z Malé Oslavice, onen z Rudíkova, darovali pro knihovnu „Veškeré spisy Krištofa Šmída“ ctihodní bohoslovci brněnští 10 kněh rozličného obsahu.

$18^{12}/_{8}77$. Zaslal darem výš jmenovaný p. okr. školdozorec Nožička „Šubertův“ atlas živočišstva a rostlinstva, pak modely šlechtění stromů. Cena 17 zl.

$18^{15}/_{8}79$. Jmenovaný p. školdozorce Nožička daroval opět některé obrazy k názornému vyučování, modell světových hodin dle pražského času, obrazy (2) plemen lidských a obraz ptactva užitečného v hospodářství.

$18^{27}/_{8}80$. P. školdozorce Nožička daroval magnetickou jehlu na stojan, názorné vyučování od Hermana, světové hodiny (darovány s vůlí dárce do V. Meziříčí) a magnet.

$18^{25}/_{10}80$. Předešlý dobrodinec poslal opět 30 obrazů k názornému vyučování od Leutemana (savci) v ceně 30 zl.

$18^{26}/_{8}81$. P. školdozorce Nožička daroval malý parostroj.

$18^{12}/_{2}83$. Tentýž daroval kružidlo.

$18\frac{1.}{3}83$. K žádosti nadučitele p. Vítka darovala správa Věličských[49] dolů v Haliči 20 kusů tam se vyskytujících druhů soli.

$18\frac{11}{10}83$. Vys. c. k. ministerstvo orby poskytlo výnosem ze dne 22. srpna 1883 čís. 10573 subvenci 10 zl. (deset zl.) ku vyučování polnímu hospodářství (zakoupeny obrazy hospodářské.)

$18^{24}/_{1}84$. K žádosti p. nadučitele Jana Vítka daroval sl. přírodozpytecký spolek v Brně sbírku motýlů a brouků.

$18^{16}/_{8}84$. Velevážený dobrodinec p. c. k. školdozorce František Nožička daroval dva zasklené obrazy „Císařů a králů“ z rodu Habsburského od Přecechtěla k vyučování dějepisnému v ceně 7 zl.

$18^{3}/_{10}84$. Slavný přírodozpytecký spolek v Brně daroval opětně bohatou sbírku sušených rostlin.

$18^{15}/_{11}85$. P. Frant. Nožička daroval opětně 21 obrazů Leutemanových, tak že nyní úplné vydání těchto obrazů zdejší škola má.

$18^{31}/_{8}87$. P. Frant. Nožička obmyslil školu naši opět 23 obrazy cizozemských rostlin a modelem telegrafu nového systému Ruhmkorfova.

$18\frac{1}{6}88$. Na žádost p. nadučitele Jana Vítka daroval pro zdejší školu krásnou sbírku nerostů velectěný p. Michael Junger, horní úředník z Klausenu v Tyrolsku.

---

[47] Osoba kázající Boží slova (teologové, duchovní …);
[48] Korneuburq, okres ve spolkové zemi Dolní Rakousko;
[49] Wieliczka;

$18^{30}/_{12}89.$ Příznivci: Její Jasnost pí. kněžna z Lobkoviců, pí. hraběnka z Barattů a důst. p. farář František Seifert přispěli k zařízení stromků vánočního a pro žákovskou knihovnu po 5 zl., p. Frant. Kraus, hostinský v Rudíkově přes 1000 ořechů a 200 jablek, p. lesní Matěj Kučera 200 jablek, obec: Vlčatín 2 zl 50 k, Hroznatín 2 zl. 50 k., Rudíkov 5 zl., Malá Oslavice 1 zl. a vstupného k jesličkové hře „Pastouškové“ vybráno 12 zl. Po zapravení výloh na stromek 17 zl. 71 kr. zbývá pro rozšíření žákovské knihovny 20 zl. 29 kr. K tomu obdrženo od neznámého dobrodince 25 zl. 54 kr., což činí úhrnem obnos 45 zl. 83 kr.

$18^{30}/_{4}90.$ Z tohoto obnosu zakoupeno vycpané ptactvo v ceně 26.10

model oka	5.40
kladky a kladkostroj	3.40
knihy pro žákovskou knihovnu	10.56
činí	45.46
natažení na plátno mapy okresu	1.20
poštovné	49 kr.
	47.15 kr.
Přeplaceno	1.32 kr.

$18\frac{1}{1}90.$ P. Urbánek, kněhkupec v Praze, daroval několik knížek pro knihovnu žákovskou, taktéž p. Zeman, řídící učitel v Praze u Maltézů několik kněh. P. Matěj Řezka, přednosta stanice v Rudíkově, daroval mosazného vlka k znázornění setrvačnosti.

$18^{19}/_{9}93.$ P. František Cichra, hostinský v Rudíkově, daroval k žádosti správce školy vycpaného datla-žluvu a krahujce.

$18\frac{30}{11}93.$ Výstavní komité ve Velkém Meziříčí darovalo z výtěžku loterie pro zdejší školu spisy: 3 katalogy Horácko a Měřictví výkonné, pak na hotovosti 2 zl. a 49 kr. Jeden katalog, Horácko a Měřictví výkonné dány do učitelské knihovny, dva katalogy prodány za 40 kr. Z hotovosti 2 zl. 89 kr. zakoupena pomůcka pro tvaroznalství od V. Šťastného za 2 zl. 26 kr. a pro chudé žáky tři katechismy. (Výtah.)

$18^{8}/_{8}98.$ P. školdozorce Frt. Nožička daroval dva obrazy J. V.[50] Císaře Pána s černými rámci a zasklené, pak 1. sešit „Obrázkových listů (25) pro školu a dům.

$18^{2.}/_{3.}99.$ Pan c. k. okresní školdozorce Frant. Nožička, daroval zdejší škole 2. sešity „Obráz. Listů“…… (2 exempl.) a 26 obr.

$18^{7.}/_{4.}99.$ Vlctp. p. c. k. okres. školdoz. atd. František Nožička, daroval zdejší škole fysikal. pomůcky (Pumpu na tlak a zdviž, elektrofor s liščím ocasem) v ceně 30 zl. r. čís.

$18^{15.}/_{5.}99.$ Vlctp. p. c. k. okres. školdozorce atd. František Nožička, darem zaslal zdejší škole učeb. pomůcky: „Plemena lidská“ od Janského a „Užitečné ptactvo“ stř. Evropy.

(Cena 4.2 zl. a 1.2 zl.)

$18^{19}/_{5}99.$ Pan učitel Th. Broža, daroval zdejší škole:

1. Mapu král. Českého
2. Plán místní obce Rudíkova, vše na papíře co diagramy.

$18^{17.}/_{6.}99.$ Vlctp. c. k. okr. školdoz. ve Štokravě, p. Fr. Nožička daroval:

1. mapa polokoulí, od Kozenna.
2. Mapa markr. Moravského } od Schobra
3. Mapa král. Českého }

Cena všech map: 26 zl. 52 Kr.

[50] Jeho Výsosti;

$19^{22.}/_{7.}00.$ Vlctp. c. k. okr. škol. opět zaslal spr. školy pro školu:
„Morseův telegraf“ s příslušenstvím.
Cena: 30 zl. rč.
Vlctp. c. k. okr. školdoz. sám, byv na prázdninách dal telegraf řečený dohromady. Sestavil jednotl. části v úplný celek.
Ku konci škol. roku volá spr. školy všem:
„Zaplať Pán Bůh“!
$19^{30}/_{8}00.$

$19^{7.}/_{3.}01.$ Pan c. k. školdoz. a ředitel měšťanské školy ve Štokravě Fr. Nožička, ráčil škole zdejší opět darem zaslati:
1.) 2 teploměry, 2.) 2 skládací metry a 3.) 22 obrázků pro hodné dítky školy zdejší; vše v ceně asi 5 zl. 5 Kr. r. č. = 11 K.

$19\frac{25}{3}01.$ Vlctp. c. k. okr. školdozorce a ředitel měšť. školy ve Štokravě, daroval nově sestavené počítadlo pro I. tř., od učitele Karla Trnky, v ceně 6 zl. = 12 k.

$19^{7.}/_{3.}02.$ Pan Alois Zmeškal, knížecí lesní v Oboře, u Vel. Meziříčí, ráčil darovati škole zdejší učebnou pomůcku, paroh dančí v ceně asi 2 zl. = 4 K. Spr. školy, byl mu vysloven dík!

$19^{1}/_{10}06.$ Místní škol. r. zakoupila pro školu:
1.) Mapu Rakouska-Uherska a Hölzkova: Čtvero roč. časů i s průvodem od Macháče (4 knihy) ad 1.) 20 K a ad č. 2.) 24 K

Coupon Kupon 4
Empfangschein — Stvrzenka Nr. čís. 4
Über eine Einlage von vkladu K 32 h –
Třicet dva
auf das Scheckkonto bei dem k. k. Postsparkassen-Amte in Wien, Nr. 111.275
na šekový účet u c. k. spořitelního úřadu poštovního ve Vídni, čís.
Kontoinhaber: — Majitel účtu:
Česká zemská komise pro ochranu dítek a péči o mládež v markrabství Moravském, BRNO
Unterschrift des Postbeamten: Podpis úředníka poštovního:
Erlagschein Složenka
(Böhmisch.) D. S. Nr. 37 c A (3.) ex 1911.—

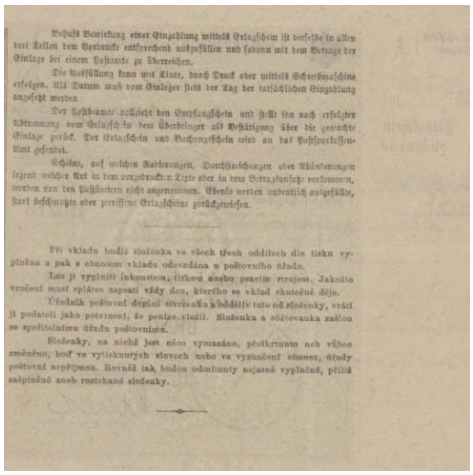
Behufs Bewirkung einer Einzahlung mittels Erlagschein ist derselbe in allen drei Zeilen dem Vordrucke entsprechend auszufüllen und sodann mit dem Betrage der Einlage bei einem Postamte zu überreichen.
Die Ausfüllung kann mit Tinte, durch Druck oder mittels Schreibmaschine erfolgen. Als Datum muß vom Einleger stets der Tag der tatsächlichen Einzahlung angesetzt werden.
Der Postbeamte vollzieht den Empfangschein und stellt ihn nach erfolgter Übermittlung vom Erlagschein dem Überbringer als Bestätigung über die gemachte Einlage zurück. Der Erlagschein und Buchungsschein wird an das Postsparkassen-Amt gesendet.
Scheine, auf welchen Radierungen, Durchstreichungen oder Abänderungen jegend welcher Art in dem vorgedruckten Texte oder in dem Betragsansatze vorkommen, werden von den Postämtern nicht angenommen. Ebenso werden undeutlich ausgefüllte, stark beschmutzte oder zerrissene Erlagscheine zurückgewiesen.
Při vkladu budiž složenka ve všech třech oddílech dle tisku vyplněna a pak s obnosem vkladu odevzdána u poštovního úřadu.
Lze ji vyplniti inkoustem, tiskem anebo psacím strojem. Jakožto vročení musí splátce zapsati vždy den, kterého se vklad skutečně děje.
Úředník poštovní doplní stvrzenku a odděliv tuto od složenky, vrátí ji podateli jako potvrzení, že peníze vložil. Složenka a sčítovanka zašlou se spořitelnímu úřadu poštovnímu.
Složenky, na nichž jest něco vymazáno, přeškrtnuto neb vůbec změněno, buď ve vytisknutých slovech nebo ve vyznačení obnosu, úřady poštovní nepřijmou. Rovněž tak budou odmítnuty nejasně vyplněné, příliš zašpiněné aneb roztrhané složenky.

Coupon Kupon 9
Empfangschein — Stvrzenka Nr. čís. 9
Über eine Einlage von vkladu K 20 h –
Dvacet
auf das Scheckkonto bei dem k. k. Postsparkassen-Amte in Wien, Nr. 111.275
na šekový účet u c. k. spořitelního úřadu poštovního ve Vídni, čís.
Kontoinhaber: — Majitel účtu:
Česká zemská komise pro ochranu dítek a péči o mládež v markrabství Moravském, BRNO
Unterschrift des Postbeamten: Podpis úředníka poštovního:
Erlagschein Složenka
(Böhmisch.) D. S. Nr. 37 c A (3.) ex 1911.—

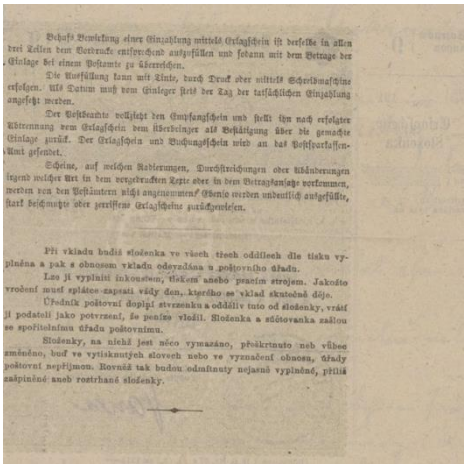
Behufs Bewirkung einer Einzahlung mittels Erlagschein ist derselbe in allen drei Zeilen dem Vordrucke entsprechend auszufüllen und sodann mit dem Betrage der Einlage bei einem Postamte zu überreichen.
Die Ausfüllung kann mit Tinte, durch Druck oder mittels Schreibmaschine erfolgen. Als Datum muß vom Einleger stets der Tag der tatsächlichen Einzahlung angesetzt werden.
Der Postbeamte vollzieht den Empfangschein und stellt ihn nach erfolgter Übermittlung vom Erlagschein dem Überbringer als Bestätigung über die gemachte Einlage zurück. Der Erlagschein und Buchungsschein wird an das Postsparkassen-Amt gesendet.
Scheine, auf welchen Radierungen, Durchstreichungen oder Abänderungen jegend welcher Art in dem vorgedruckten Texte oder in dem Betragsansatze vorkommen, werden von den Postämtern nicht angenommen. Ebenso werden undeutlich ausgefüllte, stark beschmutzte oder zerrissene Erlagscheine zurückgewiesen.
Při vkladu budiž složenka ve všech třech oddílech dle tisku vyplněna a pak s obnosem vkladu odevzdána u poštovního úřadu.
Lze ji vyplniti inkoustem, tiskem anebo psacím strojem. Jakožto vročení musí splátce zapsati vždy den, kterého se vklad skutečně děje.
Úředník poštovní doplní stvrzenku a odděliv tuto od složenky, vrátí ji podateli jako potvrzení, že peníze vložil. Složenka a sčítovanka zašlou se spořitelnímu úřadu poštovnímu.
Složenky, na nichž jest něco vymazáno, přeškrtnuto neb vůbec změněno, buď ve vytisknutých slovech nebo ve vyznačení obnosu, úřady poštovní nepřijmou. Rovněž tak budou odmítnuty nejasně vyplněné, příliš zašpiněné aneb roztrhané složenky.

IX. Odkazy a nadace:
X. Památnosti školy a obce.

V květnu r. 1876 bylo od 2ho až do 29ho velmi studeno. Dne 20ho byl silný mráz, který nejvíce stromům uškodil. (Ovoce nebylo docela žádné.)

$18^{15}/_{7}76$. Odbýval velect. p. okresní školdozorce, Korejzl, inšpekci v zdejší škole u přítomnosti důst. p. faráře, předsedy a členů místní školní rady, i starosty p. Komínka.

$18^{13}/_{9}76$. Odbývala se volba nového výboru zastupitelstva obecního. Jsou zvoleni:
Důst. p. Frant. Seifert, p. Jan Vítek, nadučitel, Ant. Schwarz, ředitel velkostatku ve Velkém Meziříčí, Jan Komínek rolník a Ant. Radkovský, hostinský v Rudíkově, Frant. Buršík, dvořák a Jan Buďa, rolník v Přeckově, - Josef Horký z Batouchovic, Josef Křeček z Hroznatína, Frant. Jaša a Frant. Jelínek z Vlčatína a Ant. Střecha z Oslavičky.

$18^{24}/_{9}76$ Tito vyvolili dne 24/9 t. r. za starostu p. Ant. Radkovského, za 1ho radního Františka Jašu a za II. Františka Buršíka.

$18^{18}/_{7}77$. Dne 15ho července odbývány poprvé školní radovánky na pastvině u farského lesa. Účastenství lidí bylo veliké, jak z přiškolených, tak nepřiškolených, ano i vzdálených obcí. Počasí bylo příznivé. A 1 ½ hodině odpolední se vyšlo v 8 ¼ hodině došlo zpět. Chlapci byly skoro vesměs vystrojeni a vyzbrojeni co vojáci, děvčata nesla 50 malých praporků. Za hudbou nešen velký prapor černožlutý, před děvčaty červeno-modro-bílý. Dítky provedly některé zpěvy, tělocvik, hry, tlučení hrnce, střílení do terče trubicí foukací a deklamace[51].

$18^{18}/_{7}77$. Dnes odpoledne předsevzal p. okr. školdozorce Korejzl inšpekci v obou třídách u přítomnosti starosty p. Ant. Radkovského, po kteréžto ukončení vyjádřil svou úplnou spokojenost.

$18^{17}/_{8}77$. Dnes odpoledne strhla se bouře s krupobitím, která zastihla hlavně osady Telečkov, Vlčatín, Oslavičku a mnohé jiné okolní obce. V Rudíkově jen mírně pršelo.

$18^{13}/_{11}77$. P. Nadučitel Jan Vítek obdržel od vysokého zemského výboru ze dne 6. října 1877 č. 23.656 za vynikající výsledky a udělování vyučování polnímu hospodářství vůbec, zařízením zkušebné zahrady zvlášť, odměnu 50 zl. r. č.

$18^{11}/_{3}1878$. Nařízením sl. c. k. okr. školní rady ze dne 5/11 t. r. odbývá na p. c. k. okr. školdozorcem, Augustem Korejzlem, veřejná zkouška u přítomnosti úplné místní školní rady a četných pp. rodičů obojího pohlaví. Po skončení této vyslovil p. školdozorce úplnou spokojenost nad výsledkem zkoušky, ač p. nadučitel, Jan Vítek, od $^{15}/_{9}$ 1877 sám obě třídy vyučuje.

$18^{4}/_{10}78$. Dnešního dne oslaveny Jmeniny Jeho Veličenstva císaře Pána, Františka Josefa I., důstojným spůsobem. Před osmou hodinou shromáždily se dítky přifařených škol se svými učiteli v kostele, kde již úplná místní školní rada, představenstvo a četné obecenstvo se byli dostavili. O osmé hodině sloužil důst. p. farář slavnou mši svatou, po níž zpíváno „Tě Bože chválím“ a hymna národní s průvodem hudby.
Po mši svaté odebraly se dítky, místní školní rada, představenstvo a občanstvo do školy, kde obraz J. V. ověnčen byl: P. nadučitel oslovil dítky přiměřenou řečí, vytknul záslužné skutky drahého panovníka a vybízel všech k poslušnosti a oddannosti našemu panujícímu domu. Na to zazpívána hymna a provláno třikrát

[51] Deklamace – přednes precizní artikulací;

hlučné „Sláva“ Jeho Veličenstvu. Od dítek a celého představenstva zasláno přání panu c. k. okresnímu hejtmanu.

$18^{3}/_{11}78$. Tohoto dne k ránu strhla se silná sněhová vánice, která až do druhého dne potrvala.

$18^{1}/_{1}79$. Výnosem vys. c. k. zem. škol. rady ze dne 18/12 1878 č. 8915 udělena p. Janu Vítkovi, nadučiteli, prämie 20 zl. za působení při vyučování hospodářství.

$18^{24}/_{4}79$. Oslava stříbrné svatby Jejich Veličenstev Císaře Františka Josefa I. a Alžběty. Jako všude provedena i u nás důstojným spůsobem milá povinnost všech národů Rakouských. V předvečer slavného dne 23. dubna shromáždila se školní mládež s četným obecenstvem před školní budovou a ubírala se při slavnostním osvětlení školy a celé obce, při hřmění střelby a zvucích hudby v průvodu s lampiony po vsi. Po navrácení se k školní budově zapěna hymna císařská, jejíž dojemný dozvuk učiněn zapálením bengálského ohně tím dojemnějším. Na to přítomno bylo obecenstvo a dítky zapalování ohňostroje.

V slavnostní den 24. dubna sloužena slavná mše svatá s Te Deum[52], načež odebraly se dítky s rodiči a představenými do školy, kde p. nadučitel Vítek světlil význam slavnosti a několik dítek mile dojalo přítomných přednesem vhodných básní. Po zapění národní hymny poděleny dítky slavnostním spiskem. „František Josef I. Obraz Jeho života“. Na to vsazeno před školní budovou 7. lip. Bohužel nebylo popřáno obecenstvu stráviti celý den ten v blahém naladění mysli, neboť sotva ubírali se k domovu, poděšeni pokřikem „hoří“. Neznámým spůsobem vypukl v přiškolené obci Přeckově požár, jemuž padla 3 stavení v oběť. Lidé z obce té byli většinou v kostele a tak nemohl býti požár v počátcích udušen. Majitelé vyhořelých domů pospíchali ovšem v neblahém tušení domu; leč nenalezli ze svého majetku jen několik doutnajících trámů a kupu popele! A tak lid nemilou příhodou z dojemných vzpomínek na slavnost právě skončenou vyrušen.

Při slavnostním osvětlení byly ve škole dva transparenty s nápisy:

I. Praví synové své vlasti věrně Otce, Matku milují, Zrádceli hrozí Jich štěstí, svůj život za Ně obětují.

II. Bože, račiž rozkvět nový Habsburskému domu dáť! Františkovi Josefovi, Alžbětě rač požehnať!

$18^{7}/_{8}79$. Včera večer k desáté hodině uhodil blesk do domku Tomáše Kotačky v Přeckově, kterýž vyhořel.

$18^{1}/_{9}79$. Obci Přeckovu povoleno ustaviti se co samostatná obec. Při první volbě zastupitelstva zvoleni byli za výbory: František Buršík, Vávra, Nožička, Pacal Jakub, Rymeš a Mezlík č. 6, kteří vyvolili starostou p. Buršíka a radními: Vávru a Pacala.

$18^{18}/_{10}79$. Volba zastupitelstva obce Rudíkova konána dne 25. září. Zvoleni jsou: Důst. p. František Seifert, nadučitel Jan Vítek, Antonín Radkovský, Jan Dobrovolný, Jan Horký, Jan Komínek z Rudíkova, František Jaša a František Jelínek z Vlčatína, Václav Votoupal a Jan Trutna z Hroznatína, Josef Horký z Batouchovic a Josef Dvořák z Malé Oslavice. Starostou stal se Jan Komínek a radními: František Jaša a Jan Dobrovolný. – Dne 17. října napadl první sníh, načež dne 18. následoval déšť.

$18^{5}/_{9}80$. Žitné žně v zdejším okolí vypadly velmi šťastně, ne tak kde odbývány později. 2^{ho} srpna počalo pršeti a pršelo s malými přestávkami skoro každodenně po tři týdny, tak že žita, ječmeny, ovsy, hrachy srostly. Vrchnosti Velko-Meziříčské

[52] Te Deum – Tebe Bože (Tebe Bože chválíme), začátek slavnostního zpěvu;

srostlo u dvorů Malé Oslavice 1400 mandelů žita. Následkem stálých dešťů shnilo mnoho bramborů. Otavy klízeny za velmi pěkného počasí.

$18^{11}/_{10}80$. Včerejšího dne snesla se nad zdejším okolím silná bouře o 6^{té} hodině večerní.

$18^{2}/_{1}81$. Až do dnešního dne panovala mírná zima bez sněhu a mrazu. Teploměr ukazoval často až 12-15 stupňů tepla dle Romíra[53]. O novém roce bylo pravé jarní počasí.

$18^{29}/_{1}78$. Měsíc leden byl mrazivý. Mrzlo po celý měsíc dosti silně 10°-18° ač bez sněhu.

$18^{10}/_{5}81$. Slavnost sňatku J. C. Výs. korunního prince Rudolfa s Její král. Vys. princeznou Štěpánkou (Belgickou), odbyla se v Rudíkově následovně: V předvečer sňatku dne 9. května byl slavnostní průvod s 30 lampiony, hudbou za hlučné střelby z hmoždířů (obcí Vlčatínskou k tomu cíli zakoupených) po vsi. Domy byly vesměs osvětleny a ve školy v oknech osm transparentů a transparentních obrazů. Po navrácení ku škole zpívána hymna a zapálen překrásný bengálský oheň. Na pokloňku vypáleno 9 raket.

V den sňatku ve 4 hodiny ráno prošla hudba vesnicí a vystřeleno na znamení, že započal slavnostní den. V osm hodin odbývány slavné služby Boží a po nich odebraly se dítky, místní školní rada, ~~a~~ představenstva a obecenstvo do školy. Světnice, ač prostranná, nebyla sto pojmouti všechny, tak že i síň byla v pravém slova smyslu nabita. ~~Po modlitbě vylo~~ Školní světnice byla vkusně ozdobena obrazy Jich Veličenstev Císaře Pána a Císařovny a vznešených snoubenců Jeho Cís. V. korunního prince Rudolfa a Její kr. Výs. princezny Štěpánky a věnci okrášlena. Po modlitbě vysvětlil p. nadučitel Jan Vítek význam slavnosti, načež následovala píseň slavnostní od dítek dvojhlasně, p. učitelem Nováčkem nacvičená. Na to přednášeny deklamace za života korunního prince Rudolfa a střídaly se se zpěvy. Po ukončení slavnosti zpívána byla hymna a všechny dítky poděleny obrázky J. vznešených snoubenců. Tak ukončena krásná slavnost. Kéž dobrotivý Bůh vyslyší prosby dnes k – Němu vysýlané a požehná sňatku Jejich Cís. Výs. korunního prince Rudolfa a princezny Štěpánky!!!

Viděl 2. 7. 881 Aug. Korciel, okr. škold.

$18^{10}/_{6}81$. Dne 9. června t. r. slavil důst. p. farář František Seifert jubileum svého 25letého farářování v Rudíkově. V předvečer památného dne vedeny dítky v průvodu s lampiony do dvora farního, kde zazpívaly dvojhlasně blahopřejnou píseň a dvě písně národní. V den slavnostní po příjezdu p. děkana z Třebíče, důst. p. Aloise Schrotze, jeho kaplana Frant. Kvítka a p. faráře z Trnavy důst. p. Eduarda Čejky veden jest p. jubilant v průvodu do kostela. U slavnostní brány, na níž skvěl se nápis: „Po 25. letech opět vítej nám“ a „Dlouho buď zdráv“ – přednesla žačka Antonie Čermáková z Malé Oslavice přání jmenem dítek a doručila důst. p. jubilantu kytku. V kostele vystoupil na kazatelnu důst. p. děkan a držel slavnosti přiměřenou řeč. Nato sloužil důst. p. farář za asistence již jmenovaných kněží a důst. p. faráře z Budišova, Karla Bazstarosti-ho slavnou mši svatou, při níž sezvaní pp. učitelé zapěli vokální mši s vhodnými vložkami. Po slavném „Te Deum“ odebrali se účastníci do farního domu, kdež přednášena přání. Od přifařených obcí podán p. jubilantu p. učitelem Zavřelem z Horních Heřmanic pracovaný diplom čestného občanství. Hostinou ve faře skončen slavný tento den. Jan Vítek.

$18^{31}/_{7}81$. Dnes slavil zde prvotiny kněžské důst. p. Josef Jurek z Nového Telečkova za velkého účastenství kněžstva a nesčíslného množství věřících z dalekého okolí.

---

[53] Réaumur René, jeho teplotní stupnice se využívala až do 20. století (Dále v textu pouze R);

$18^{30}/_{4}82$. Zima byla velmi mírná a úplně bez sněhu. V lednu byly sice ráno mrazy až 9 - 10°, ve dne však třeba 15° R. tepla při jasné obloze. Na počátku března pracovalo se již v polích. Teprvé 10ho dubna padal sníh, taktéž 11ho a 12ho, ale nezůstal dlouho ležeti. Žita i jeteliny dobře přezimovaly.

$18^{25}/_{5}82$. Od 9ho do 20ho května panovalo studeno, tak že teploměr i ve dne ukazoval jen 6 – 1° R. tepla. Udeřilo několik mrazíků, zle neuškodily. Obilí jest velmi pěkné, podávajíc dobrou naději i na žeň.

$18^{3}/_{6}82$. K žádostem obcí Vlčatína a Hroznatína povoleno odloučení od obce Rudíkova a utvoření samostatných obcí. V květnu provedeny první volby představenstva a stal se starostou ve Vlčatíně František Fuxa č. 5 a radními Jan Šoukal č. 7 a Jakub Požár č. 17. V Hroznatíně vyvolen za starostu Josef Hladký č. 2 a za radní Jan Trnka č. 8 a Václav Votoupal č. 7.

V Rudíkově provedena volba výborů a náhradníků dne 25. května. Výbory zvoleni: důst. p. Frant. Seifert, Jan Vítek, nadučitel, Antonín Radkovský, hostinský a rolníci Jan Komínek, František Komínek, Jan Kotačka, Jan Horký, František Svoboda, Jan Dobrovolný z Rudíkova. – Josef Dvořák a Antonín Střecha z Malé Oslavice a Josef Horký z Batouchovic.

$18\frac{4}{6}82$ Tito vyvolili dnešního dne starostou: p. Jana Komínka č. 37 a radními: Jana Dobrovolného č. 24 a Františka Komínka č. ~~37~~ 16. Nástupcem v lednu zemřelého p. biskupa v Brně Karla Nöttiga jmenován J. V. císařem Pánem v. důst. p. Dr. František Bauer, ředitel semináře v Praze, rodák z Moravy. Jest teprve 41. roků stár.

$18^{7}/_{7}82$. Dnes o 11té hodině předpolednem vypukl oheň na „chalupách“ v č. 68, kteréž úplně vyhořelo. Oheň vyšel v kůlničce, kdež nejspíše dítky zapálily.

$18^{7}/_{8}82$. Školní rok 1882 ukončen v neděli dne 30. července slavnými službami Božími a po nich veřejnou zkouškou. Účastenství místní školní rady a obecenstva bylo četné. Důst. p. farář poctil dítky svou přítomností. Na odpoledne toho dne určený výlet dítek musil pro deštivé počasí na 6ho srpna odložen býti, kteréhož dne velmi dobře se vydařil. Hostí z okolních osad i vzdálenějších bylo mnoho. Dítky bavily se deklamacemi, zpěvy, hrami. Z malých deklamátorů nejvíce se líbil „desátník“ František Střecha z Malé Oslavice. Deklamováno bylo: „Markytánka“ Karolina Buršíkova – „Hanák“ Čermák Antonín – „Hanačka“ Horkých Antonie – „Lesní panna“ Pospíšilová Marie a Vítkova Františka – pak Jaša Václav, Komínek Josef, Šoukal František a Kratochvíl František přednesli žertovné deklamace.

$18^{14}/_{8}82$. Žně počaly se zde 17. července a skončily až na malé zbytky 26ho t. m. – 27ho počalo pršeti a pršelo každodenně s malými přestávkami do 10ho srpna. V okolních osadách měli býti nejpilnější žně a pro déšť nebylo možno kliditi. Velká část žita i ječmene srostla na poli a na potom i v stodolách.

$18\frac{25}{9}82$ Toho následovaly čtyři pěkné dny a po nich přišly opět deště až do konce srpna.

Podotknouti dlužno, že v měsíci červnu a červenci panovalo velké sucho, následkem čehož brambory „hajanky“ málo se urodily.

$18\frac{1}{5}82$ I minulá zima byla mírná a beze sněhu. Tolik v říjnu a listopadu napadlo dosti sněhu, ale dlouho neležel. Teprvé v březnu nastaly silné mrazy – až 15° R. – následkem kterých žita a jetele částečně seřídly, tak že zaorati se musily. I duben byl velmi chladný.

$18^{22}/_{6}83$. Dne 13.ho června zavítal do zdejší obce nejdůst. p. biskup. Dr. Bauer s důst. p. kanovníkem Rausem a sekretářem důst. p. Homolkou, by 14ho udílel svátost biřmování. Uvítání bylo skvělé. Byly postaveny dvě brány, mezi nimi po obou stranách silnice vysázeny stromky. Na bráně u kostela byl nápis vítající a na

bráně za dolním hostincem pak na rozloučenou. Bauderium[54] vyjelo v příchodu vstříc až k Trnavě, a taktéž při odchodu nejd. velepastýře vyprovodilo. Uvítací báseň přednesla žákyně ~~Františka~~ Karolínka Buršíkova a na rozloučenou Marie Pospíšilova z Vlčatína. Nejd. p. biskup navštívil též školu a nechal zkoušeti ze sv. náboženství. V první třídě uvítala jej žačka Klotilda Pacalova z Přeckova a v druhé třídě poděkovala žákyně Antonie Horkých. Také hřbitov navštívil, nejd. p. biskup a konal modlitby za zemřelé. Účastenství zbožného lidu bylo veliké ~~ale~~ pořádek zachován vzorný.

$18^{5}/_{9}83.$ Dne 3. září došla do zdejší obce radostná zvěsť, že rodu Habsburskému přibyl nový člen. Narodilať se 2^ho^ září v Laxenburku vznešeným korunním manželům arcivévodkyně, která 5^ho^ na sv. křtu obdržela jmeno Alžběta. Po obdržení zprávy vztýčeny hned na věži kostelní a na škole prápory a dáno 21 výstřelů z hmoždířů. Večer byla osvětlena škola s vícero transparenty a jiné domy. 4^ho^ ráno odbývány za hojného účastenství lidu a představenstev slavné služby Boží.

$18\frac{5}{4}84$ prohlížel školu a zkoušel dítky p. školdozorce Jan Jelínek.

$18\frac{15}{7}84.$ Tohoto dne o šesté hodině odpolední snesla se nad Rudíkovem bouře s krupobitím. Krupobitný pruh táhl od „Březin přes ves a Žebračiny k Hodovskému Kopci“. Leny, máky a hráchy zničeny takřka úplně, velmi utrpěly ovsy, ječmeny a brambory. Žita většinou ušetřena, jelikož byla v opačné trati. Také mnoho tabulí v oknech vytlučeno v kostele, faře, škole a jiných domech. Okolní osady nebyly postiženy, toliko Trnava utrpěla mnoho u trati ode vsi k rybníku „Boru“, kde vše zcela zničeno bylo.

$18^{24}/_{7}84.$ Dnešního dne postižena naše osada opětným částečným krupobitím, jež se táhlo od farního lesa přes Chroustov k Vlčatínu a poškodilo úplně ječmeny, žita a ovsy as třetinu.

$18^{24}/_{8}84.$ Přibyl z Brna zástupce c. k. prův. státní drahy p. Dr. W. Kusý, by vyjednal s občany zdejšími cenu za odstoupené pozemky této dráze ku stavbě železnice do Meziříčí. Shoda docílena následujícím spůsobem:

Jedna míra pole v:	V.	třídě zaplatí se 113 zl.
	VI.	třídě zaplatí se 73 zl.
	VII.	třídě zaplatí se 50 zl.
	VIII.	třídě zaplatí se 23 zl.
Louky	V.	třídě zaplatí se 113 zl.
	VI.	třídě zaplatí se 56 zl.

$18^{4}/_{10}84.$ Dne 21. září t. r. vypukl v Rudíkově zhoubný požár, který strávil 33 domovní čísla a od č. 33 stodolu s kůlnou. (Čísla domů vyhořelých jsou 17, 18, 19, 20, 21, 22, 23, 24 (tomuto zůstala stodola) 27, 28, 32, 35, 40, 41, 42, 45, 46, 48, 49, 52, 54, 55, 56, 57, 58, 60, 61, 63, 68, 69, 72, 73 a 74.) – Oheň vyšel odpoledne po požehnání v kůlně domku č. 40 pod školou, nejspíše neopatrností. Trvající sucho, nedostatek vody a vítr podporovaly značně šíření se požáru. 45 rodin ztratilo všechen svůj majetek. Ze zásob obilních, pícních, jakož i nábytku nebylo skoro ničeho zachráněno. Mnohým i brambory v komorách a sklepích shořely. Pojištěných bylo toliko 17 na stavení částkou asi osm tisíc zl. Škoda obnáší přes 40 tisíců zlatých. Toho samého dne ráno mezi velkými službami Božími shořela stodola, naplněná obilím Jana Dvořáka č. 4 v Malé Oslavici.

[54] Větší protáhlý prapor čtvercového tvaru;

Dobrodinců, kteří ubohým pohořelým ku pomoci přispěli, vyskytlo se značným počtem a přispívali buď penězi, obilím aneb pomáhali dovážeti stavební dříví, křidlici a p.[55] První týden po požárů bylo velmi pěkné počasí, ale stavba nemohla počíti, jelikož nebylo staviva. Když pak se stavěti, nastaly silné pršky, mezi nimi lijáky provázené dvakrát bouřkou, a trvaly po celý měsíc říjen nepřetržitě, co stavbu velmi zdržovalo a lidem značných škod ještě i na zdích spůsobilo.
Mezi dobrodinci skví se na předním místě
1. Jeho Veličenstvo, nejmilostivější Císař Pán František Josef I. velkomyslným darem: Pěti set zlatých. Hospodin budiž Jemu i celé nejjasnější rodině Císařské hojným odplatitelem!
2. Vysoký výbor zemský přispěl darem 400 zl.
3. Její Jasnost paní kněžna z Lobkoviců ve Velkém Meziříčí darovala hotově 170 zl. něco šatstva a dovolila káceti dříví pro pohořelé dle potřeby na blízku obce, povolila velmi snížené ceny (20% i více) a platiti po dvou letech.
4. Její Milost paní hraběnka z Barratů v Budišově věnovala 20 zl., sl. ředitelství jmenem p. barona z Barratů 100 zl. a za spolek „Orel“ v Budišově 50 zl.
5. Slavná městská rada ve Velkém Meziříčí sbírkou mezi měšťany 196 zl. ½ kr. a výnos zařízeného koncertu 152 zl. 21 kr.
6. Představenstvo města Třebíče zaslalo 126 zl. 23 kr.
Přenos 1714, 44 ½[56]
7. Představenstvo obce Podklášteří u Třebíče 19 zl. 15 kr.
8. a) Sl. c. k. okresní hejtmanství ve Velkém Meziříčí z podpory pro krupobitím stížené 40 zl.
b.) Vysoký zemský výbor 70 zl.

9. Obce:	Horní Heřmanice	3.80
	Tasov	20.25
	Holubí Zhoř	6.15
	Nebštich[57]	4.40
	Dolní Heřmanice	15.70
	Velká ~~Uhřínov~~ Oslavice	23.92
	Znetinek[58]	3.55
	Horní Raclavice	6.68
	Březejc	4
	Ruda	8.16
	Čikov	9.50
	Olší	11.81
	Dobrá Voda	3.99
	Netin	16.37
	Pavlov	5.24
	Hodov	7
	Budišov	30
	Nárameč	10

10. P. Dienelt, kupec ve Velkém Meziříčí 5
Společnost měšťanů V. Mez. u pí Ordnungové 5.20

[55] a podobně;
[56] Součet shora uvedených částek. Další zápisy pokračovali na další straně. Proto byla suma sečtena a pro větší přehled „přenesena“ na příslušnou stránku;
[57] Nové Sady, okr. Vyškov;
[58] Znětínek, okr. Žďár nad Sázavou;

11. Ofěrou[59] ve Velkém Meziříčí	87
12. Ofěrou v Třebíči	36.50
13. Redakce „Hlasu“	41
14. P. kanovník Šrefl	5
15. P. prof Kvítek	3
Úhrn	2216 zl. 81 ½ kr.
16. obec Vídeň u Velkého Meziříčí	24.86 kr.
	2241. 67 ½ kr.

Chleba darovali:

P. Halámek, kupec ve Velkém Meziříčí 15 bochníků
P. Gläser, správce pily 4bochníky
P. Josef Přerovský, obchodník se suknem v Třebíči 34
Důst. P. farář Frant. Seifert 34

Obilí dovezly obce:

Přeckov	19 měr žita	
Nový Telečkov	10 měr žita	
Hroznatín	13 měr žita	
Hodov	26 měr žita	
Horní Heřmanice	12 měr žita	
Kamenná	15 měr žita	1 pytel bramborů
Budišov	25 měr žita	
Nárameč	11 měr žita	
Studnice	13 měr žita	
Pyšelo	8 měr žita	
Doubrava	3 měr žita	3 míry ovsa
Bochovice	7 měr žita	
Batouchovice	4 měr žita	
P. Josef Šoukal	1 měr žita	
Vlčatín	12 měr žita	
úhrn	179 měr žita, 3 míry ovsa a 1 pytel bramborů.	

Slámu, seno aj. obdrželi pohořelí v obcích, kam si dojížděli. Veškeré příspěvky rozdělovalo Comité[60], v němž byli pánové: důst. p. farář Frant. Seifert, řídící učitel Jan Vítek, starosta Jan Komínek, radní František Komínek a výborové: Antonín Radkovský a Jan Kotačka.
Zaplať P. Bůh všem dobrodincům zde i po smrti!
Dne 29/1 1885. Jan Vítek, tříd. učitel.

9/6 1885 V květnu t. r. dne 26^{ho} voleno nové zastupitelstvo obce Rudíkova. Výbory stali se: Důst. p. František Seifert, farář, p. Jan Vítek, nadučitel, rolníci: Jan Komínek, František Komínek, Josef Jaša, Jan Dobrovolný, Jan Kotačka, Jan Nováček z Rudíkova a Jan Dvořák z Malé Oslavice, hostinský Antonín Radkovský, čtvrtník František Hladký a Jan Nožička. Při volbě představenstva dne 4. června t. r. zvolen starostou opět Jan Komínek, radními: František Komínek a Antonín Radkovský.

25/8 1885 Z podpory věnované vys. říšskou radou pro nešťastné krupobitím a povodněmi na Moravě r. 1884 daroval vysoce ctěný p. c. k. okresní hejtman obci Rudíkovu jedno sto zlatých, jelikož tato obec r. 1884 krupobitím a ohněm velmi utrpěla. Následkem usnešení obecního výboru zakoupena

[59] Dary, které dávají věřící na církevní účely;
[60] komise;

1 trakařova stříkačka 60 zl. po srážce 5%		57 zl
15 košů a 1.40 po srážce 2%		20 zl. 58
1 lejta		12 zl.
2 žebříky		4 zl.
1 hák		1.50
dovozné a poštovné		4.92
	činí hořejších	100.00

Z darovaných obcí Vídní u Velkého Meziříčí 24 zl. 8 kr. koupena pro obec 1 ruční stříkačka 18 zl.
a 5 košů po 1.40 kr 7 zl.
Usnešení a zakoupení výše uvedeného hasícího nářadí, stalo se z té příčiny, že obec posud všeho hasicího náčiní postrádala a že by dělením malé částky na všecky občany skrovné podíly vypadly.

$18\frac{25}{10}85.$ Včera konána byla politická obchůzka projektované trati železné dráhy a dnes počato hned stavbou.

$18^{23}/_{2}86.$ Minulá zima byla dosti tuhá, sníh napadl 10^{ho} ledna a zůstal ležeti do 21. března, kdy počalo táti. Nejsilnější mrazy byly v březnu; dne 1^{ho} 17° a 2^{ho} 16°.

$18^{12}/_{6}86.$ Dne otevřena slavnostním spůsobem poboční dráha do Vel. Meziříčí. Na stanici zdejší uvítán první vlak dítkami školními, představenstvy obecními a množstvím obecenstva.

$18^{22}/_{7}86.$ Dnes jel zdejší drahou do Brna vysoce důst. p. biskup, vraceje se z visitační cesty po dekanátě Měřínském. Školní dítky s učiteli, důst. p. farář a představenstva obcí očekávali p. biskupa na stanici a vzdali jemu česť. Jeho Milost p. biskup vystoupil z vagonu, nechal si představiti přítomné a po udělení požehnání odejel dále k Budišovu.

$18^{22}/_{7}86.$ V tomto měsíci vykonána nová volba starosty na místě odstouplého Jana Komínka a za radního Radkovského, který se vystěhoval. Zvolen za starostu první radní Frant. Komínek a radním novým Jan Nováček.

$18\frac{17}{10}86.$ Dnes večer v 6 ¼ vypukl oheň ve stodole č. p. 10 v Rudíkově, náležející Františku Svobodovi, která zcela se všemi zásobami obilními shořela. Oheň byl založen švagrem majitele J. H. z Rudíkova, který se pak sám soudu udal a na 10 let vězení odsouzen byl.

$18^{31}/_{8}87.$ Dne 28. srpna t. r. zasvěcena byla nová budova školní i stará, opravená budova. Obřad svěcení vykonal důst. p. farář, František Seifert. Slavnosti účastnil se velký dobrodinec zdejší školy p. inspektor František Nožička, rodák Přeckovský, p. inspektor Jan Jelínek, prof. Škoda z Prahy, Dr. Holouš z Budišova, četní p. p. učitelé a mnoho obyvatelstva domácího a okolního. Řeči slavnostní měli pp: důst. p. farář, p. insp. Jelínek a místní nadučitel p. Jan Vítek.

$18\frac{16}{9}87.$ Tohoto dne počalo vyučování ve všech třech třídách.

$18\frac{14}{3}88.$ Minulá zima byla dosti tuhá, zvláště v měsíci lednu, únoru a na počátku března. 5^{ho} února počalo sněžiti a sněžilo více méně skoro denně po celý únor. Nejsilnější mráz byl dne 4^{ho} března večer 13° R. Mrzlo nejvíce o vánocích a pak v únoru a březnu. 8^{ho} března počalo táti a sníh sešel volně.

$18\frac{20}{4}88.$ Před školou založen nákladem 10 zl. nový hlohový živý plot.

1888. Dne 17^{ho} června odbývána byla volba nového zastupitelstva a zvoleni jsou z Rudíkova: 1. Důst. p. Frt. Seifert, 2. p. Jan Vítek, nadučitel, 3. Frant. Komínek č. 16 4.) Josef Komínek č. 37. 5) Jan Dobrovolný z č. 24. 6) Jan Nováček č. 36. 7) Jan Nožička č. 39. 8.) Frant. Jaša č. 14. 9) Frant. Kraus, hostinský 10.) Jan

Kotačka č. 11. z Malé Oslavice: 11) Jan Dvořák a z Batouchovic: 12. Josef Horký. Dne 28. června vyvolili tito za starostu Jana Dobrovolného a radními Josefa Komínka a Františka Krausa.

$18\frac{21}{6}88$. Dnešního dne měla ve zdejší budově školní schůzi jednota učitelská okresu Velko-Meziříčského, již byli přítomni 34 učitelé z Meziříčska, 15 učitelů z Třebíčska a 18 hostů.

$18^{26}/_{9}88$. Minulé léto bylo velmi deštivé; od polovice června s malými přestávkami pršelo skoro denně (často přívaly) až do 12^{ho} září, kdy se vyjasnilo a do dnešního dne jasné počasí dodržuje. Obilí muselo se s polí takřka úkradkem odvážeti. Úroda byla dosti hojná, ale následkem dešťů utrpěla na jakosti.
(Dodatečně) $^{30}/_{3}$ 89 J. Jelínek, c. k. okr. školdozorce

$18\frac{16}{9}88$ započal nový školní rok a přidělena první třída p. Liškovi, druhou převzal správce školy a třetí třídu obdržel p. Sysel.

$18^{20}/_{9}88$ uveřejněn seznam nových okresních dozorců. Pro okres Velko-Meziříčský ponechán p. Jan Jelínek, řídící chlapecké školy v Třebíči.

$18\frac{17}{11}88$ jmenován místodržitelem na Moravě náměstek místodržitele v Haliči p. rytíř Heřman Loebl na místě p. hraběte Dr. B. Schönborna[61], jenž stal se ministrem spravedlnosti.

$18^{25}/_{11}88$ Konána měla býti slavnosť jubilejní 40letého panování J. V. Císaře Pána. K nejvyššímu přání upuštěno ode všech slavností a provedena s dítkami školními toliko divadelní hra „Krasata“, jejíž čistý výnos věnován žákovské knihovně. Program jubilejní slavnosti a zpráva o divadelní hře se zde přikládají.

$18^{30}/_{11}88$ inspicíroval školu p. inspektor Jelínek od 1 ½ hod. odpoledne do 4 ½ hod.

$18\frac{30}{1}89$. Dnes stihla krutá rána rodinu J. V. Císaře P. Zemřelť náhle korunní p. princ J. C. V. arc. Rudolf, naděje to všech věrných poddaných říše rak. uh. Bůh potěš těžce zkoušeného C. P.: Requiem slouženo dne 4. února.

[61] Friedrich (Bedřich) Schönborn;

Z Rudíkova. Učitelský sbor zdejší školy hodlal oslaviti jubileum Jeho Veličenstva císaře pána mimo jiné i provozováním divadelní hry „Krasata“ s dítkami školními, z kteréž příčiny již před prázdninami o vyšší povolení zažádal. Povolení došlo koncem srpna, načež ihned úlohy rozepsány a účinkujícím dítkám i třem ochotníkům rozdány byly. Měsícem říjnem počato se zkouškami vždy v neděli odpoledne a vše dobře se dařilo. Když vše již připraveno bylo ku dni slavnostnímu, došel známý výnos o nejvyšším přání Jeho Veličenstva, následkem čehož se všech slavností sešlo a sbor učitelský uspořádal toliko divadelní představení v jiný den ve prospěch žákovské knihovny. Největších obtíží působilo zřízení jeviště, ale konečně všecky přemoženy, zvláště když představenstva obcí uvolila se krýti výlohy zřízením jeviště vzešlé. K témuž účelu přispěl ochotně p. lesní Kučera 2 zl. Páni učitelé nelitovali ani času ani námahy, aby představení dobře vypadlo. I účinkující věnovali velkou píli, aby hru řádně provedli. A nebylo divu! Vždyť v naší obci nikdy hráno nebylo. Ochotníci vytrvali v předsevzetí svém, ač nescházelo těch, kdož je z rozličných příčin k odřeknutí sváděli. Zasluhují za to veřejné pochvaly, již se jim i dítkám hrajícím při představení samém dostalo. Znalci přítomní dosvědčovali, že na první vystoupení souhra se zdařila. Zvláště líbily se zpěvy, doprovázeny byvše na harmoniu. Meziakti vyplňovala dobrá hudba kapely z Velkého Meziříčí. Litovati dlužno, že mimo pány učitele z Náramče a Benetic nikdo z pozvaných cizích hostí se nedostavil, jakož i že občanstvo domácí velmi slabou účast projevilo, ač příjem knihovně žákovské již předem přiřčen byl. Následkem toho vybráno vstupného toliko 11 zl. 10 kr. — Školní dítky obcovaly zdarma poslední hlavní zkoušce, aby získalo se místa pro obecenstvo, jež ovšem, jak předem zmíněno, velkou částí prázdno zůstalo. Při svatbě Antonie Soukalovy v Batouchovicích vydražil p. Kraus, hostinský z Rudíkova za svadební roucho 2 zl. 44 kr. a věnoval je též knihovně. Za prodanou opět oponu stržilo se 1 zl. 50 kr. Činí tedy celý příjem 15 zl. 4 kr. K tomu přidal důst. p. farář František Seifert 5 zl. Sešloť se tedy pro knihovnu úhrnem 20 zl. 4 kr., za něž knihy již objednány. Že tak značného obnosu docíleno, jest děkovati na prvém místě důst. p. faráři, představenstvům obcí, pak p. lesnímu Kučerovi, zdejšímu hostinskému a radnímu p. Krausovi a truhláři p. Havlíčkovi. Tento poslední zhotovil všecky rámy pro kulisy zdarma a více jak den prací přispěl. Všem těmto šlechetným dobrodincům buďtež zde vzdány veřejně povinné díky a srdečné: „Zaplať Pán Bůh!“

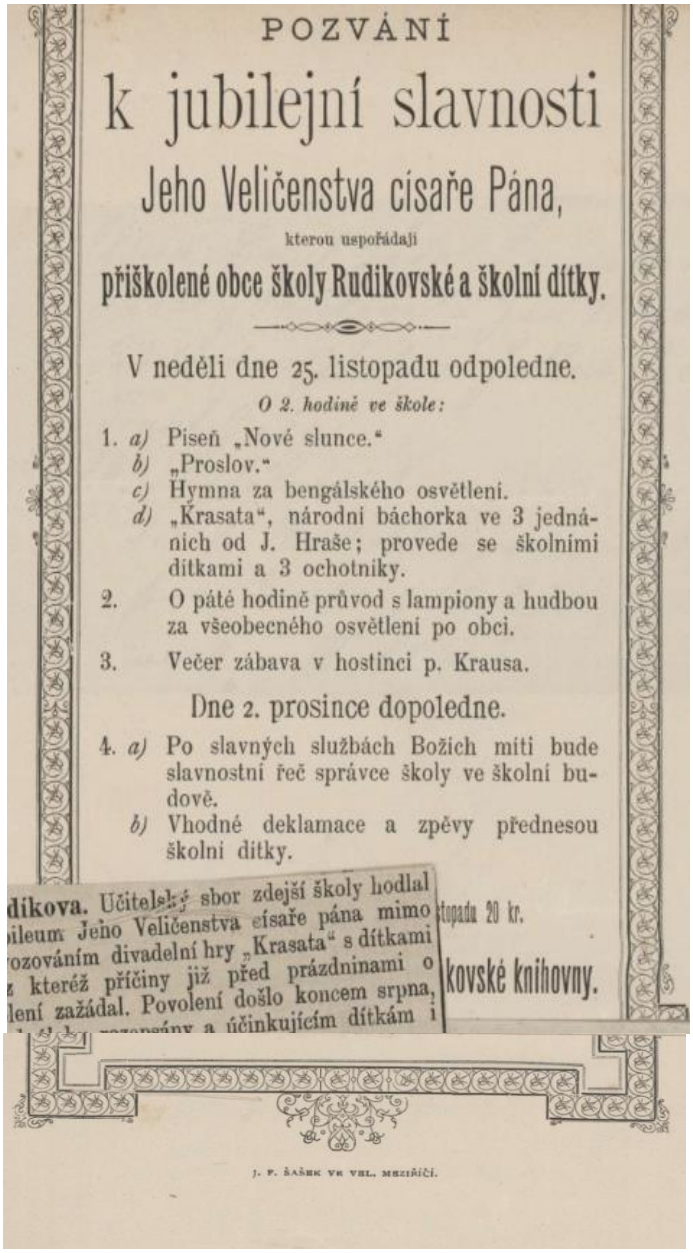

POZVÁNÍ

k jubilejní slavnosti

Jeho Veličenstva císaře Pána,

kterou uspořádají

přiškolené obce školy Rudikovské a školní dítky.

V neděli dne 25. listopadu odpoledne.

O 2. hodině ve škole:

1. *a)* Píseň „Nové slunce.“
   b) „Proslov.“
   c) Hymna za bengálského osvětlení.
   d) „Krasata“, národní báchorka ve 3 jednáních od J. Hraše; provede se školními dítkami a 3 ochotníky.
2. O páté hodině průvod s lampiony a hudbou za všeobecného osvětlení po obci.
3. Večer zábava v hostinci p. Krausa.

Dne 2. prosince dopoledne.

4. *a)* Po slavných službách Božích míti bude slavnostní řeč správce školy ve školní budově.
   b) Vhodné deklamace a zpěvy přednesou školní dítky.

dikova. Učitelský sbor zdejší školy hodlal
ileum Jeho Veličenstva císaře pána mimo
ozováním divadelní hry „Krasata“ s dítkami
z kteréž příčiny již před prázdninami o
lení zažádal. Povolení došlo koncem srpna,

stopadu 20 kr.

kovské knihovny.

J. F. ŠAŠEK VE VEL. MEZIŘÍČÍ.

$18^{17}/_{2}89$. volena nová místní školní rada s výsledkem: z Rudíkova: Jan Dobrovolný, z Přeckova: Frant. Buršík a Jakub Pacal, z Hroznatína: Josef Hladký a z Vlčatína: Frant. Jaša. Za náhradníky zvoleni: Jan Pacal z Přeckova a Jan Nováček z Rudikova. Předsedou stal se Jakub Pacal, a místopředsedou Frant. Jaša.

$18^{28}/_{2}89$ odstěhoval se na nové místo do Tasova učitel p. Rudolf Sysel, následkem čehož zavedeno pro druhé pololetí polodenní vyučování ve II. a III. třídě a zastává je p. Liška. První třídu převzal správce školy.

$18\frac{21}{3}89$. zesnul v Pánu p. okresní hejtman Vilém Japp, veliký to podporovatel školy a přítel učitelstva. Pohřben jest dne 25^{ho} března v rodinné hrobce v Dačicích.

$18\frac{30}{3}89$. konal visitaci dle nového nařízení p. školdozorce ve I. a II. třídě.

$18^{9}/_{5}89.$ Vys. c. k. zemská školní rada povolila zavésti při zdejší škole industriální vyučování ve II. a III. třídě (7. hodin týdně) od nového roku 1890. a vyměřila učitelce služné na 140 zl. ročně.

$18\frac{1}{6}89.$ Dnes nastoupil své místo jako učitel dosavadní podučitel zdejší p. Antonín Liška.

$18^{2}/_{7}89$ Dnes udílel Jeho bisk. Milosť p. biskup Dr. Bauer svátosť sv. biřmování biřmovancům zdejší farnosti ve chrámu Páně sv. Martina v Třebíči.

$18^{8}/_{7}89.$ Dnešním dnem počaly žně v Rudíkově a skončeny 16. července za překrásné pohody.

$18^{20}/_{8}89.$ jmenován nový p. hejtman pro okres zdejší v osobě p. Karla Přibyla, c. k. místodrž. sekretáře. Místodrž. sekretářem stal se správce úřadu hejtmanství, p. c. k. komisař Leopold Büngener.

$18\frac{29}{8}89.$ Dnes nastoupil službu podučitelskou při zdejší škole p. Emanuel Vítek, zk. kandidát učitelství.

$18\frac{1}{9}89.$ Pro Rudíkov jmenován J. M. p. biskupem za kaplana vel. p. Jakub Pavelka, který se dne 25^{ho} září dostavil.

$18^{16}/_{9}89.$ Školní rok započal službami Božími načež ve škole měl k dítkám řeč říd. učitel o povinnostech jejich. Školu navštěvujících dítek jest v I. tř. 62, ve II. 56 a ve III. 76, úhrnem 194 dítky.

$18^{16}/_{12}89.$ visitoval p. inspektor Jelínek první třídu od 9-10 ¼ hod.

$18\frac{22}{12}89.$ Sbor učitelský provedl dnes s dítkami školními jesličkovou hru „Pastuškové“ a vystrojil vánoční stromek. Ku zařízení toho přispěli: Její Jasnost pí. kněžna z Lobkoviců, pí. hraběnka z Barattů a důst. p. farář Frant. Seifert po 5 zl., obec Rudíkov 5 zl., Vlčatín 2 zl. 50 kr., Hroznatín 2 zl. 50 kr. a Malá Oslavice 1 zl, p. Kraus hostinský přes 1000 ořechů a 200 jablek, p. lesní Kučera 200 jablek a vstupného vybralo se 12 zl. Po zapravení výloh na stromek a dárky 17 zl. 71 kr., zbylo pro rozšíření knihovny žákovské 20 zl. 29 kr. Všecky dítky byly podarovány vánočkami, jablky, ořechy, perníkovým a cukrovím. Zpěvy provedeny s průvodem harmonia. Původ stromku vánočního a dárky na něm vysvětlil v řeči velebný p. kaplan, Jakub Pavelka.

$18^{4}/_{1}90.$ počalo vyučování ženským ručním pracím.

$18\frac{10}{1}90.$ Každá třída opatřena skříní pro uschování prací žáků a prostředků vyučovacích.

$18\frac{1}{4}90.$ odpoledne visitoval p. školdozorce Jelínek školu od 1 ½^{hé} hodiny do 5 ½ hod.

$18\frac{9}{6}90.$ zemřel c. k. zem. školní dozorce Dr. Alois Novák.

$18\frac{30}{4}90.$ Z výnosu hry „Pastuškové“ a z daru od neznámého dobrodince 25 zl. 54. (úhrn 45 zl. 83 kr.) zakoupeno vycpané ptactvo v ceně 26 zl. 10 kr., model oka 5.40, kladky a kladkostroj 3.48, knihy pro žákovskou knihovnu 10.56 dala se natáhnouti na plátno místo okresu 1 zl. 20 kr. a poštovné 49 kr. = (47 zl. 15 kr.)

$18\frac{1}{7}90.$ P. Urbánek kněhkupec v Praze a p. Zeman, řídící učitel v Maltézů v Praze, darovali po několika knihách pro žákovskou knihovnu, která čítá nyní 251 čísel. P. přednosta stanice železniční v Rudíkově Matěj Řezka, daroval mosazného vlka k znázornění setrvačnosti.

$18\frac{31}{7}90.$ Dnes ukončen školní rok slavnými službami Božími, načež shromážděným dítkám ve škole vysvětlil správce školy význam radostné slavnosti v rodina J. V. Císaře P. (dnes odbýván totiž sňatek J. C. V. arcivévodkyně Marie Valerie s J. C. V. arcivévodou Františkem Salvatorem) vybízel dítky k poslušnosti a oddanosti k panující rodině císařské a zazpívána národní hymna. Po rozdání

školních zpráv, poděleny byly dítky na památku radostného dne pečivem. Na konci šk. roku byly v I. třídě 61, ve druhé 54, a ve III. 64 dítky. Úhrnem 179.

Školní rok 1890/91.

Dne 16. září počal nový školní rok službami Božími, po nichž ve škole promluvil k dítkám řídící školy o povinnostech dítek k sobě samým, k učitelům, k rodičům i jiným osobám. Školu navštěvujících dítek jest v I^{ní} třídě 66, ve II^{hé} třídě 51, a ve třetí třídě 81. Učitelé jsou jako r. 1890 a vyučuje I^{ní} třídu p. A. Liška, druhou J. Vítek, podučitel. Ženským ručním pracím vyučuje ind. učka sl. Fil. Krejčích. 28^{ho} února přestěhoval se učitel p. A. Liška do nového působiště v Tasově, jehož místo nastoupil.

3. března 1891. dosavadní výpomocný učitel v Pavlově p. František Jurek, rodák ze Závisti u Netína.

2. května 1891. visitoval zdejší školu p. školdozorce Jelínek

28. června 1891. Při volbě obecního zastupitelstva dne 18. června t. r. zvolení výborové: Důst. p. farář Frant. Seifert, p. řídící učitel Jan Vítek, rolníci: Jan Dobrovolný, Frant. Komínek, Josef Komínek, Frant. Jaša, Josef Sedláček, Jan Nováček, lesní Matěj Kučera, hostinský Frant. Kraus, obuvník Václav Sýkora a domkař Josef Večeřa – vyvolili dnes za starostu Františka Komínka z Rudíkova č. 16, za I. radního Jana Dobrovolného z Rudíkova č. 24 a za II. radního Matěje Kučeru.

30/7 1891. Na konci školního roku 1891 má I. třída 64, II^{há} 51 a třetí 75 žáky – úhrnem 190 žáků školu navštěvujících. Školní rok ukončen službami Božími, načež sděleno ve škole dítkám potřebné pro dobu prázdnin a rozdány školní zprávy. Návštěva školy v r. 1891. byla u 104 žáků velmi pilná, u 49 pilná u 17 méně pilná, u jedné žákyně nedbalá. (Za velmi pilnou klasifikována návštěva do 15 půl dnů, za pilnou do 30, za méně pilnou do 50 a za nedbalou přes 50 půldnů.) 19 žáků měli v letních měsících úlevu.

18$\frac{16}{9}$91. Tímto dnem počal nový školní rok službami Božími. Z učitelů bude vyučovati I. třídě Frant. Jurek, ve II. Jan Vítek, ve III. Emanuel Vítek a ručním pracím sl. Filipina Krejčích. Školu navštěvujících dítek je v I. třídě 59, ve II. 56 a ve III. 79.

1891 Dne 4. listopadu nastoupil úřad nový p. hejtman p. František Frey. Dosavadní p. hejtman povolán do Uherského Brodu.

1891 Dne 18. prosince visitoval zdejší školu po celý den p. c. k. okresní školdozorce Jan Jelínek.

1892. Dne 14. února konána byla doplňovací volba místní školní rady. Vylosováni byli: František Buršík, František Jaša a Josef Hladký. Jakub Pacal a Jan Dobrovolný vzdali se svých hodností pro churavosť. Volena tedy celá místní školní rada a sice tři členové na šest let a dva na tři roky. Zvoleni jsou: František Buršík, Matěj Kučera a František Komínek na šest -Josef Křeček a František Pacal na ~~dva~~ tři roky. Předsedou stal se František Komínek, rolník v Rudíkově č. 16 a místopředsedou Josef Křeček z Hroznatína. Náhradníky zůstali: Jan Nováček z Rudíkova a Jan Pacal č. 19 z Přeckova.

18$\frac{30}{7}$92. zakončen školní rok službami Božími. Na konci školního roku měla I. třída 56, II 55 a III. 67 žáků – úhrnem 178. Návštěva školy byla po celý rok pilná. Mezi rokem přibylo 13 žáků a ubylo: a do jiné školy 13, zemřeli 4 a dokončili 14^{tý} rok 12 žáků.

18$\frac{27}{8}$92. Od 13^{ho} do 25^{ho} srpna byla obloha stále vyjasněná a panovalo tak velké vedro, že teploměr ukazoval v stínu 28 - 31° R. a na slunci 35-47 ^{o} R. 26^{tým} srpnem se

poněkud ochladilo, ale déšť dosud se nedostavil. Suchem opadalo mnohé listí se stromů, jako se stává v listopadu. Žně žitné počaly 25. července a skončily za nejkrásnější pohody 30. července. Dnes jest vše obilí ve stodolách a skoro i otavy sklízeny. Úplně vyprahlá půda potřebuje déšť.

$18\frac{28}{8}92.$ Dnešním dnem nastoupil službu podučitel p. Karel Doležal, rodák z Uhřinova a dosavadní proz. podučitel v Tasově, na místě Em. Vítka, jenž odchází za def. podučitele do Velké Byteše.

$18\frac{16}{9}92.$ Dnešním dnem počal školní rok $189^2/_3$ službami Božími, po nichž ve škole správce školy měl k dítkám přiměřenou řeč. Třídy přiděleny I^{ní} K. Doležalovi, II^{há} J. Vítkovi a III^{tí} Frt. Jurkovi. Vyučovati ručním pracím bude opět sl. Krejčova. Na počátku roku má I. třída 62, II^{há} 55, a III^{tí} 79 dítek školu navštěvujících, úhrnem 196 žáků.

$18\frac{4}{10}92.$ Dle nařízení velesl.[62] c. k. zemské školní rady oslaveny Jmeniny Jeho Veličenstva Císaře Pána službami Božími v kostele a ve škole pak v přítomnosti velepánů katechetů, místní školní rady, představenstev obecních a rodičů obojího pohlaví přiměřenou řečí správce školy a J. V. Císaři P., v níž vytknul zvlášť Jeho dobromyslnosť, štědrosť, zbožnosť, šlechetnosť a jiné vzácné cnosti. Dítky zpívaly píseň: Moravan a hymnu rakouskou a přednesly tři vhodné deklamace.

$18\frac{16}{10}92.$ Správci školy J. Vítkovi poskytnuta pro churavosť tříměsíční dovolená, jež dnešním dnem počala. Následkem toho zavedeno po čas dovolené v I. a II. třídě polodenní vyučování, jež zastávati bude K. Doležal.

$18\frac{31}{10}92.$ odebral se ku zkoušce spůsobilosti učitelské do Prahy podučitel K. Doležal, již s dobrým prospěchem obstál.

$18\frac{19}{11}92.$ Jmeniny J. Vel. Císařovny oslaveny opět službami Božími v kostele, načež ve škole správce školy řečí přiměřenou uctil J. V. Císařovnu, ukázav dítkám, že jest Císařovna Paní druhou matkou všem poddaným, že máme lásku prokazovati Jí a všem členům Císařské rodiny a ukázal dítkám, kterak ctnostmi zbožností, pilností, trpělivostí, skromností a mravností, zalíbiti se mohou Jejímu Vel. Císařovně a dáti na jevo věrnosť a oddanosť k panujícímu domu Císařskému. Od dítek zpívány písně: „Z hor Krkonošů, Beskyd“ a „Kde domov můj“ a předneseny tři deklamace. Zapěním hymny ukončena slavnosť.

$18\frac{16}{1}93.$ počalo opět pravidelné vyučování ve všech třídách, jelikož poskytnutá dovolená správci školy vypršela.

$18\frac{18}{3}93.$ Uplynulá zima byla velmi tuhá. Mrznouti počalo v polovici listopadu 1892 a dodrželo až do 9. února 1893. Nejsilnější mrazy byly 13. a 16. ledna 1893, kdy ukazoval teploměr ráno 16° a 21° dle Reaumura. Celý leden panovaly vánice, tak že cesty stále byly neschůdny a místy nakupilo se vysoko sněhu. Únor i březen jsou až dosud mírny.

$18\frac{22}{3}93.$ Dnes visitoval školu p. školdozorce Jan Jelínek od 8^{mé} hodiny ranní do 1 ½ hodiny odpoledne.

$\frac{19}{3}1893.$ Letošní jaro bylo větší částí chladné s dosti značnými ranními mrazy v dubnu, které však pro panující sucho neškodily. Od 18. března nepršelo až do 6. května,

[62] Veleslavný;

kteréhožto dne a následujícího dosti silně sněžilo. Teprve na dnešek řádně namoklo.

$\frac{1}{6}$1893. Industriální učitelka sl. Filipína Krejčí propuštěna ku vlastní žádosti ze služby školní 31. května 1893.

18$\frac{29}{7}$93. Ukončen školní rok 1893 službami Božími, načež promluvil k dítkám ve škole říd. uč. Jan Vítek. Na konci roku měla I. třída 61, II. třída 60, III. tř. 66 žáků; úhrnem ve všech třídách 187 dítek. Během roku vstoupilo do školy 15, a vystoupilo 24 žáci.

18$\frac{7}{9}$93. Léto bylo velmi suché, jen asi dvakrát namoklo. Obilí zvedlo se dosti dobře, jen ovsy zůstaly nízké. Sena a otavy sklízeno málo.

18$\frac{16}{9}$93. Dnes započal školní rok službami Božími, načež ve škole tříd. učitel vysvětlil dítkám přísloví: „V práci a vědění jest naše spasení“, zmínil nejdůležitější z řádu školního a vybízel dítky k pilné návštěvě školy. Vyučovati budou v I. tř. Frt. Jurek, ve II. Jan Vítek a ve III. Karel Doležal. Ručním pracím vyučovati bude nově ustanovené učitelka pí. Matylda Pleská. První třída má na počátku roku 63, druhá 57 a třetí 72 dítky, úhrnem v celé škole 192 žáky.

$\frac{4}{10}$1894. oslaveny Jmeniny J. V. Cís. P. slavností v kostele i ve škole.

18$^{3}/_{11}$93. C. k. místodržitelem na Moravě stal se p. baron Spens-Booden.

18$\frac{13}{11}$93. J. Exc. p. Dr. Madejsky jmenován c. k. ministrem vyučování.

18$\frac{30}{11}$93. Od výstavního komitétu z Velkého Meziříčí darovány zdejší škole z výtěžku loterie spisy: 3 katalogy, Horácko a Měřictví výkonné, pak v hotovosti 2 zl. 49 kr. Jeden katalog, Horácko a Výkonné měřictví dány do učitelské knihovny, dva katalogy prodány za 40 kr. Z hotovosti 2 zl. 89 kr. zakoupena pomůcka pro tvaroznalectví od V. Štěstného ze 2 zl. 26 kr. a tři katechismy pro chudé žáky.

18$^{9}/_{12}$93. Dnes visitoval školu p. školdozorce Jan Jelínek od 8^{mé} hodiny ranní do 12^{ti} hodin v poledne, kterážto visitace byla pokračováním oné, dne 13. října t. r. konané. Výsledky vyučovací uznány uspokojivými.

18$\frac{8}{5}$94. Zima uplynulá byla velmi mírná – toliko na počátku ledna dostavily se tři silné mrazy 14°, 16°, 17° R. a prošla úplně bez sněhu. V měsíci březnu byly jen asi 3 - 4 slabé mrazíky z rána, ostatní dny a celý duben již beze mrazů. Zvláště duben byl teplý a suchý. Od 14. března do 22^{ho} dubna nepršelo. Toho dne a následující dny řádně namoklo a za teplého počasí vegetace značně pokročila. Stromy až na jabloně, (které právě jsou v květu), již odkvetly.

18$\frac{31}{7}$94. Školní rok ukončen službami Božími a ve škole promluvou správce školy k dítkám vůbec, k dítkám školu opouštějícím, zvlášť. Potom rozdány školní zprávy a vysvědčení propouštěcí. Na konci roku měla I. třída 64, druhá 53, a třetí 65 žáků. Během roku vstoupili 10 žáků a vystoupili 20 žáků. Bylo tedy koncem roku všech žáků: 182

18$\frac{12}{8}$94. Při včerejší volbě obecního zastupitelstva zvoleni jsou do výboru pánové: III. sbor: Jan Vítek, říd. učitel, Matěj Kučera, lesní, Josef Sedláček, rolník, Josef Večeřa, domkař; ve II. sboru: František Komínek, rolník – Jan Nožička, rolník – Josef Horký, rolník – Josef Komínek, rolník - v I. sboru: důst. p. Frant. Seifert, farář – Václav Sýkora, obuvník – Frant. Hladký, rolník – Frant. Jura, rolník. Náhradníky stali se: III. Jakub Wilheim (1), Jan Nožička, hajný (2) II. Frant. Pažourek, rolník (1) – Jan Nováček, rolník. (2). I. Jindřich Bierhaus (1.) a Jan

Večeřa (2.). Za starostu zvolen dne 10/9 rolník Josef Sedláček z Rudíkova, za I. radního Josef Komínek z Rud. a za II. rad. Matěj Kučera, lesní z M. Oslavice.

$18\frac{1}{9}94.$ Dnes odešlo vojsko. (1. prapor pl. 81 a 4^{tý} pr. pluku 58). jež zde od 23^{ho} srpna t. r. na manévrech dlelo, do svých stanovišť v Jihlavě a Brně. Manévrů súčastnila se brigáda Brněnská a Znojemská a byly ubytovány v Třebíči, Vladislavi, Smrku, Hostákově, Budišově, Náramči, Rudikově, Trnavě a Pocoucově. Manévry odbývaly se: 24^{ho} srpna u Pocoucova, 25^{ho} pod Hostákovem, 27^{ho} u Smrku, 28^{ho} nad Vladislavou, 29^{ho} v pravo od Hostákova a 30^{ho} srpna vpravo od Trnavy.

$189^4/_5$

$18\frac{16}{9}94.$ Školní rok počal v neděli dne 16. září službami Božími, načež promluvil k dítkám ve škole správce školy o jich povinnostech. Po ukončení děl se zápis nastupujících dítek do školy. Třídy přiděleny učitelům jako r. $189^3/_4$. Na počátku roku čítá I^{ní} třída 63, II^{há} 64 a III^{tí} 71 žáky; úhrnem 198 žáků.

$18\frac{4}{10}94.$ Jmeniny Jeho Veličenstva Císaře Pána oslaveny slavnými službami Božími, jimž přítomna byla mládež se svými učiteli. Ve škole promluvil k dítkám správce školy přiměřenou řeč a pronesl před ověnčenými obrazy Jich V. V. blahopřání slovy nadšenými. Po promluvě provolána třikráte „Sláva“ a zazpívána hymna národní. Na to přednesla jedna žákyně deklamaci: „Knížecí slza“, po níž následoval zpěv: „Moravo“. Deklamace „Vděčný princ František Josef“ a písní: Písně, dcery ducha mého“ zakončena celá slavnosť modlitbou Páně, kterou byla též počata. Slavnosť poctil návštěvou veled. p. farář, František Seifert, místní školní rada, starostové obcí a někteří občané.

$18^9/_{10}94.$ C. k. okresním školdozorcem pro okres Velko-Meziříčský jmenován slov. – p. profesor českého gymnasia v Brně, František Bátěk.

$18\frac{19}{11}94.$ Jmeniny J. V. Císařovny Paní slaveny službami Božími v kostele a pak ve škole promluvou správce školy, přiměřenými zpěvy a deklamacemi. Slavnosť ve škole poctili svou návštěvou důst. p. farář s p. katechetou a někteří členové ~~přiško~~ zastupitelstev z přiškolených obcí.

$18\frac{1}{5}95.$ Minulá zima byla dosti tuhá, často a mnoho sněžilo v době do 1. ledna do 25. března, po kterou cesty skoro stále byly zaváty, takže po třikráte jízda železniční zastavena a někdy i pošta s velkými obtížemi dojížděla. Na saních jezdilo se po celé tři měsíce bez přerušení. Práce v polích počaly po 7^{mém} dni v dubnu.

$18^{12}/_5 95.$ Při doplňovací volbě místní školní rady zvoleni rolníci František Šoukal z Vlčatína a Josef Starý z Hroznatína, Zůstali: František Buršík z Přeckova, František Komínek z Rudikova a Matěj Kučera z Oslavičky. První jsou zvoleni na šest let a posledních funkce trvati bude ještě tři léta. Náhradníky stali se: Sedláček Josef a Komínek Josef, oba z Rudikova. Předsednictvo ustavilo se dnes takto: Předsedou zvolen jednohlasně (zástupce školy nebyl přítomen) František Buršík, místopředsedou František Šoukal.

$18\frac{17}{5}95.$ Dnes panovala od časného rána do večera sněhová vánice při teplotě 1° R. Na střechách a u lesů zůstával sníh ležeti.

1895. Dne 4. května visitoval školu p. c. k. okr. školdozorce František Bátěk. Školní rok ukončen dne 31. července. Dítky obcovaly mši sv. a pak obdržely ve škole školní zprávy. Správce školy napomenul dítky, aby v prázdninách dobře se

chovaly a opakovaly. Koncem roku měla I. třída 63, II^{há} 66 a III^{tí} 68 žáky; celkem ve škole 199.

189$^{5}/_{6}$

Školní rok počal dne 16. září službami Božími, načež ve škole správce školy měl promluvu k dítkám o jich povinnostech. Třídy přiděleny: I. správce školy, II. p. K. Doležalovi a, III. p. R. Divíškovi. První třída čítá 73 ~~69~~, II^{há} 69, III 82 dítky. Celkem 224

18$\frac{8}{10}$95. vyhořel dům č. 21 ve Vlčatíně.

18$\frac{4}{10}$95. Oslaveny Jmeniny J. Vel. Císaře Pána službami Božími, ve škole pak promluvou správce školy deklamacemi a zpěvy za přítomnosti mnohých hostí.

18$\frac{19}{11}$95. Jako Jmeniny J. Vel. Císaře Pána oslaveny podobným spůsobem Jmeniny J. Vel. Císařovny Alžběty. Účastenství místní školní rady a představených obcí bylo skoro úplné.

Vidi 26/11 95 F. Bátěk

18$\frac{16}{6}$96. konána generální visitace Jeho Milosti Biskupské p. Dr. Bauera z Brna. Dojel z Třebíče o 7^{mé} hodině ranní a odjel odpoledne opět do Třebíče. Uvítán byl ve faře školačkou Albínou Divíškovou. Po sv. biřmování říkala báseň na rozloučenou žákyně Růžena Bierhausova. Na obci a u kostela byly postaveny brány slavnostní, škola vyzdobena věnci okolo dveří a napisy vítacími: 1. „Vítej, velepastýři náš“ a 2. „Nechte dítek jíti ke mně“. Bauderium vyjelo p. biskupovi k Trnavě naproti a zase Jej tam vyprovodilo. Střelbou z hmoždířů oznamovány hlavní výkony. V kostele bylo kázání p. biskupa o lásce k Bohu, pak mše sv., svěcení křížků, růženců a p., modlitby za zemřelé a zkouška z náboženství dítek školy Horních Heřmanic. Po snídani zkoušeno sv. náboženství ve škole zdejší napřed ve třetí, potom druhé a konečně v první třídě. V každé třídě uvítala jedna žákyně p. biskupa básničkou a sice v III. tř. Terezie Pavlíčkova, v II. Františka Nožičková a v I. Marie Sedláčkova. Po vykonané zkoušce udílel nejd. p. biskup v kostele svátosť sv. biřmování. Po ukončení toho představil se sbor učitelský ve faře nejdůst. p. biskupovi.

18$\frac{31}{7}$96. Dnes zakončen školní rok službami Božími, načež ve škole rozdány školní zprávy, sděleno dítkám potřebné pro prázdniny a dáno napomenutí, kterak se chovati mají. Na konci školního roku bylo v I. třídě 67, ve II^{hé} 69, a ve III^{tí} 74 žáci; úhrnem 210 žáků.

18$\frac{6}{8}$96. oslaveno jubileum důst. p. faráře a kons. rady Frant. Seiferta, totiž výroční den 50letého vysvěcení na kněžství a zároveň památka 40^{ti}letého působení v Rudikově jako faráře. Ku přání p. jubilanta upuštěno od hlučných slavností a obmezeno vše na faru a kostel. Mládež školní súčastnila se slavnosti se svými učiteli. O 9 ½ došly dítky pro důst. p. jubilanta do fary, odkud bral se průvod za hlaholu zvonů a přiměřených zpěvů do chrámu Páně. Farníků dostavilo se hojně, tak že chrám byl přeplněn. Kněží napočítali jsme přes 20., mezi nimiž byl p. kanovník Dr. Pospíšil a monsign. Vladimír Šťastný z Brna, oba bývalí žáci jubilantovi. P. Dr. Pospíšil měl slavnosti přiměřenou řeč, po níž zpíváno „Te Deum“ a sloužena důst. p. jubilantem slavná mše svatá. Při východu z kostela přála jménem školních dítek a farníků p. radovi žákyně Růžena Bierhausova a ve faře pak za učitelstvo správce školy.

$18^{9}/_{9}96.$ Od 30ho července 1896 do 6ho září skoro denně pršelo, čímž žně se prodloužily. Obilí rostlo a hnilo na polích a co se sklízelo, bylo vše vlhké a kazí se ve stodolách. Brambory hnijí. Veškery práce velmi jsou opozděny. Teprve nyní nastává naděje na lepší počasí. Úroda byla pěkná, ale počasím nepříznivým značně utrpěla na hodnotě i užitečnosti.

Školní rok 1896-7

$18\frac{16}{9}96.$ počal službami Božími, načež ve škole správce školy promluvil o významu dne a povinnostech žáků. Do 1. října, kdy teprve přijde třetí učitel, bude se ve II. a III. třídě vyučovati polodenně. První třídu ponechal si správce školy Jan Vítek, druhá přidělena Karlu Doležalovi a třetí převezme po nastoupení Ladislav Kostelecký.
Počet dítek jest: v I. třídě 54, ve IIhé 70 a ve IIIti 84, úhrnem 208 dítek.

$18\frac{21}{9}96.$ Za podučitele přeložen do Rudikova p. Jaroslav ~~Ladislav~~ Kostelecký, dosud podučitel na Rudě, který místo své nastoupil $18\frac{1}{10}96.$

$18\frac{4}{10}96.$ Jmeniny J. V. Císaře P. oslaveny v kostele službami Božími a ve škole za hojného účastenství místní školní rady a rodičů promluvou správce školy a Císaři P. (o zbožnosti, pilnosti a pracovitosti, dobrotě srdce), při níž vybízel dítky k následování, pak zpěvy a deklamacemi dítek.

$18\frac{19}{11}96.$ Jmeniny J. V. Císařovny slaveny dnes za slabého účastenství dítek i obecenstva, jelikož do rána napadlo mnoho sněhu, následkem čehož byly cesty neschůdné. Po službách Božích promluvil ve škole ku shromážděným správce školy, vylíčiv krásné ctnosti J. V. a vybízeje dítky k následování. Po řeči zazpívány tři slohy národní hymny.

$18\frac{30}{11}96.$ došel dekret pro podučitele Karla Doležala, jímž jmenován učitelem v Rudikově.

$18\frac{18}{2}97.$ zemřel v Brně p. c. k. okresní školdozorce František Bátěk, jehož již po čas nemoci nyní zastupuje c. k. okr. školdozorce z Nového Města p. F. Martínek, který též def. c. k. okr. školdozorcem

$18^{31}/_{5}97.$ na Velko-Meziříčsku a Třebíčsku potvrzen.

vidi $^{12}/_{7}$ 1837 F. Martínek

$18^{12}/_{7}97$ visitoval zdejší školu p. školdozorce a vyslovil poté svou spokojenosť

$18\frac{31}{7.}97.$ skončil školní rok službami Božími, proslovem správce školy a rozdáním zpráv ve škole. Koncem školního roku jeví se počet žáků: I. třída 50, II. tř. 68, III. tř. 73; úhrnem 191 dítek.

J. Vítek, správce školy

Školní rok 1897-8

$18^{17}/_{9}97.$ počal službami Božími, načež ve škole promluvil k dítkám správce školy o významu dne a o povinnostech žáků. V II. a III. třídě musí býti vyučováno polodenně, jelikož třetí učitel dosud se nedostavil. Počet dítek jeví se: v I. třídě 51, v II. tř. 70 a ve III. tř. 82; úhrnem 203 žáci.

$18^{4}/_{10}97.$ Jmeniny J. V. císaře P. oslaveny mší sv. v kostele a ve škole promluvou správce školy, dvěma deklamacemi, dvěma písněmi národními a hymnou.

$18^{6}/_{10}97.$ Do rána napadlo mnoho sněhu a po celý den byla vánice jak o vánocích. Teploměr ukazoval bod „0“ a dne 7. ráno – 1° R., na zdejší železniční stanici - 3° R. Pro nepříznivé počasí jest na poli ještě dosti brambor, všecko zelí a řepa, částečně i otavy.

$18\frac{9}{10}97.$ Přes noc po mírném dešti sníh s polí zmizel. Studeno při 2° R. + dodržuje.

$18\frac{10}{10}97.$ Ve stromkách a pod mezemi leží ještě sníh.

$18^{14}/_{10}97.$ Od 11ho jest pěkné počasí a dodrželo až ku konci listopadu.

$18\frac{20}{11}97.$ Včera oslaveny Jmeniny J. V. císařovny Alžběty službami Božími, pak ve škole promluvou správce školy, jenž podal úryvky ze života sv. Alžběty, poukázav zvlášť na její pobožnosť, ústupnosť k chudým a nešťastným a trpělivosť. Pak vypravoval a podobných cnostech naší císařovny a vybízel dítky, aby zalíbily sobě též pobožnosť a konání milosrdných skutků duchovních i tělesných. Zapěním hymny národní slavnosť ukončena.

$18\frac{30}{11}97.$ Ministrem vyučování jmenován hrabě Latour.

$18^{3}/_{3}98.$ Ministrem vyučování stal se hr. Bylaudt-Rheidt.[63]

$18^{21}/_{3}98.$ Dnes počato v polích pracemi. Minulá zima byla neobyčejně mírná, a takřka bez sněhu. Napadl sice několikrát, ale hnedle opět roztál. Na saních zcela se nejezdilo.

Vidi 20/4 1898 Fr. Martínek

$18\frac{30}{7}98.$ Školní rok zakončen službami Božími, načež ve škole promluvil k dítkám říd. učitel Jan Vítek, řeč na rozloučenou, poněvadž konce srpna odebere se na odpočinek. Školní zprávy rozdány. Počet žáků na konci roku: I. třída 52, II. třída 68, a III. třída 78; úhrnem 198.

Jan Vítek, správce školy

1898-9

$18\frac{10.}{9.}98.$ Hrozná událosť stala se dne toho v městě Ženevě ve Švýcarsku. Bylať tam zavražděna anarchistou Lucchenim[64] rodem Ital, mát˘[65] národů rakouských J. V. císařovna Alžběta, paní moudrá, zbožná a nadepomyšlení štědrá. Života veřejného stranila se od té doby, kdy milý syn Její korunní princ Rudolf smrtí ~~násilnou~~ zastřelil se se světa sešel. Krutý bol stihl J. V. císaře a krále Františka Josefa I., jehož v zármutku sílí důvěra v Boha a láska veškerých jeho poddaných. Bůh potěš Jej, posiluj a zachovej Ho, by ještě dlouhá léta žil svým národům. Smuteční bohoslužby za zvěčnělou konány ve zdejším farním chrámu Páně dne 17. a 19. září, jichž súčastnili se školní dítky se svými učiteli a farníci zdejší. Po oba dny na zdejší škole nevyučováno.
J. V. pohřbeno bylo slavně ve Vídni dne 17. září t. r.
Bůh popřej Jí lehkého odpočinutí.

$18\frac{15}{9}98.$ nastoupil službu jako podučitel p. Theodor Broža, rodem z Kundratic u Křižanova, posledně podučitel v Katově. Dekret proň došel dne 26 září.

---

[63] Artur Bylandt-Rheidt;
[64] Luigi Lucheni;
[65] máteř – matka;

$18\frac{16}{9}98.$ začal nový školní rok na zdejší škole slavnými službami Božími, načež ve škole učitel K. Doležal promluvil k dítkám o povinnostech školních. Při tom podal týž stručný životopis J. V. císařovny Alžběty, vylíčiv i tragickou událosť v Ženevě. Vyučování zařízeno bylo polodenně, jelikož správce školy nebyl jmenován v II. a III. třídě, kteréž převzal p. Th. Broža. V I. třídě vyučuje K. Doležal, který i správu školy zatím vede.

$18\frac{4}{10}98.$ oslaveny jmeniny J. V. císaře Františka Josefa I., pouze v kostele, dle nařízení J. E. ministra kultu a vyučování, jimž mimo dítky a učitelstvo přítomno bylo četně obecenstva.

$18\frac{11}{10}98.$ jmenován byl pro zdejší školu prozatímně podučitelem pak Josef Strnad, rodák z Jistebnic v Čechách, posledně podučitel v Senohradech okres Třebíč, jenž službu nastoupil dne 12. října. Vyučování zařízeno následovně: I. třída K. Doležal, učitel, II. třída p. Josef Strnad, III. třída p. Theodor Broža.

$18\frac{1.}{11.}98.$ Prozatímní podučitel Josef Strnad, byl dle výnosu slavné c. k. okresní školní rady ze dne 20. září 1898 čís. 1655, přeložen na školu do Olší. Týž nastoupil službu na hořepoznačené škole dne 1. listopadu t. r. Spr. školy v Hrbově Karel Florian, jmenován vysokou c. k. zemskou školní radou ze dne 30. září 1898 čís. 11259 nadučitelem na zdejší škole. Řečený nadučitel nastoupil službu na zdejší škole dne 1. listopadu t. r. Vyučování zařízeno následovně: I. tř. Karel Doležal, učitel, II. tř. Karel Florian, spr. školy a III. tř. Theodor Broža, podučitel.

$18^{19.}/_{11.}98.$ Téhož dne oslaveny Jmeniny †[66] Císařovny Paní na zdejší škole následovně:
1.) Důstoj. Pán, pan Frant. Seifert, farář a konsist. r. zde, sloužil smuteční mši sv., po které jak dítky, tak i učitelé a četné obecenstvo zdejší farnosti pomodlili se za † Císařovnu Paní. Po vykonaných modlitbách za Její Veličenstvo, zapěli přítomní 1. a 4. slohu národní hymny. Z kostela odebrali se žáci mezi nimi i dítky ze školy z Hor. Heřmanic a celý sbor učitel. s panem spr. školy z Heřmanic do III. tř. zdejší školy.
2.) Ve škole měl spr. školy k dítkám promluvu, ve které upozornil dítky, kterak se těší na jmeniny svého otce, matky, babičky ano i pana učitele, by jim úctu, lásku a vděčnosť projeviti mohly. Upozornil na dnešní svátek J. Veličenstva Cís. Paní, ve kterém mill.[67] srdcí dítek i dospělých plesají.
3.) Poukázal na krásné vlastnosti † Cís. Paní, zvláště na zbožnosť, lásku k chudině a trpělivosť. Podal úryvek ze života sv. Alžběty a pravil, že Její Veličenstvo Cís. Paní se svém bohumilém životě vždy a všudy svou světici ve všem vzorně následovala a dle ní i žila!
4.) Vybídl dítky by si tyto krásné vlastnosti zalíbily a dle nich i život svůj zařídily! Vyzval dále spr. školy dítky, by pilností, posluš., mrav. chováním staly se hodnými dítkami vzneš. cís. domu „Habsb. Lotr“!
By v modlitbách byly pamětlivi † Císařovny Paní a prosily Pána Boha, by nám trpce zkoušeného Cís. Pána potěšil, posílil a dlouho ještě zachoval! Provoláním „Slávy“ ukončena slavnosť tato.

$18^{21.}/_{11.}98.$ Téhož dne mrzlo a po celý den zůstalo zmrzlo. Dne následujícího a pak dne 23. t. m. opět mrzlo; dne posledně řečeného napadl sníh. Teplota dne 22. t. m. ukazovala se – 2 ½° R. Druhého dne ukazoval teploměr – 2 R. Jinak po veškeré dny pěkné počasí; dne

$18^{2.}/_{12.}98$ mrzlo a pěkně za polední dobu. Teploměr ukazoval – 1 ½ R.

---

[66] Zesnulý/zesnulá;
[67] miliony;

18$^{2.}/_{12.}$98. Školní oslava jubilea

50letého panování Jeho Veličenstva císaře a krále Františka Josefa I.

Program slavnostní zvolen tak, aby z něho vyluštěna byla nejhlubší ústa, oddanosť, láska a věrnosť k Jeho Veličenstvu! Slavnosť započata ve farním chrámu Páně slavnou mší sv. a zpěvem: „Hospodine všemohoucí“, za přítomnosti mnoha lidí zdejších a okolních, jakož i dítek škol. zdejších a Heřmanských. Po té dítky vedeny do budovy školní, kde veliký (III. tř.) obr. J. Veličenstva vkusně okrášlen byl. Prapory barev zem. a říšských, vlály na budově školní. Jakmile se dítky zdejší školy a z Heřmanic se svými pp. učiteli byly sešly, tu následoval k dítkám proslov spr. školy pronesený. Ve vysvětlení téhož dne počínal si spr. školy takto:

I. Úvod.

Pán Bůh stvořil člověka, by lepším a dokonalejším se státi snažil. Aby snáze cíle dosáhl, počali se lidé spolčovati. Veliké společnosti lidské říkáme stát. Doma bdí otec, v obci starosta, ve škole učitel nad pořádkem. Ve státě vládne císař. Sama prozřetelnosť božská, dala státům panovníky a přikázala jim poddané. Sám syn boží praví: „Dávejte co jest císařovo císaři a co božího Bohu“!

Přetěžký jest úkol panovnický; jest mu nejen v tělesné, ale i duševní blaho se starosti.

II. Význam téhož dne.

Že J. V. císař Pán provždy šťastně úkol panovnický konal, toho jest důkazem:

1. nezměrná láska Jeho poddaných,
2. slavnosti v jubil. roce k Jeho cti konané.

Srdce všech poddaných, pravil spr. školy tlukou mocněji a hlasité volání ozývá se: „Bůh žehnej, zachovej a ochraňuj Jeho Veličenstvo“! Dnes tomu 50 let, co J. V. pro veškeré překážky, obtíže vykonává svědomitě povinnosti panovnické. Žádný z panovníků neukázal se býti mysli tak vznešené, srdce tak šlechetného a moudrosti tak hluboké, jako náš Císař Pán!

I sešli jsme, pokračoval spr. školy, abychom památku 50letého panování jak možno uctili, oslavili. Každému věrnému poddanému jest se blíže se životem a panováním J. V. blíže seznámiti.

III. Narození cís. Pána.

Vysvětleno dítkám, kdy a kde se Císař Pán narodil. Promluveno o útrpném a velmi dobrém srdci v útlém věku. (Vnuk a děd. List šestil. arcikn.) Při učení byl pozorný, pořádku velmi milovný a vytrvalý a tak příkladem hodným žákům. Ve 13 letech učil se věcem vojenským, kterými zmužilosť a srdnatosť nabyl.

IV. Kterak osvědčil srdnatosť a zmužilosť?

Spr. školy promluvil o roce 1848 a pak o dni 29./4. kdy J. V. co 18letý arcikn. s maršalkem Radeckým oproti plukům nepřátelským do Itálie poslán byl a $^{6.}/_{5.}$ r. 1848. u Santa Lucie bojoval a s vojskem r. nových vavřínů dobyl.

V. Nastoupení trůnu.

Spr. školy promluvil o cís. Ferdinandu Dobrotivém, kterak se odebral na Moravu. (Olomouc) Že dne $^{2.}/_{12.}$ starý, churavý a v dobrotivém srdci dojatý mocnář vzdal se trůnu. Kladen důraz na slova, jež cís. Ferdinand užil: „Bůh Ti žehnej, zůstaň vždy zbožným a hodným a Pán Bůh Tě neopustí“!

VI. O zákonech vydaných.

Z lásky k lidu vydáno mnoho zem. a říšských zák; jest jich veliká řada a všechny směřují ku blahu poddaných. Nejdůležitější pro nás ty, jež se týkají školy a vzdělání.

„Tvůrce novodobého školství“.

VII. Zakončení.

Modlitbou: Bože svého vylej požehnání na Fr. Jos. a naši říši Rakouskou!
První sloha nár. hymny. Rozdání 200 podobizen J. V. Cís. Pána.

18$^{10.}/_{12.}$98. Řečeného dne dokončili tesaři ohradu kolem zahrady školní. Též i tělocvičné nářadí dokončeno částečně. Bylo velmi krásně v den ten.

18$^{22.}/_{12.}$98. Do rána notně zmrzlo a teploměr ukazoval -3° R. Dne následujícího mrzlo a částečně se metlo.

18$^{23.}/_{12.}$98. Na konci tohoto roku zřízen ve zdejší obci hasičský sbor. Předsedou řečeného sboru zvolen Vlp. J. Pavelka, katecheta a místopředsedou Karel Florian, spr. školy zde. Za jednatele a náčelníka zvolen p. Karel Doležal, učitel na zdejší škole. Koncem téhož roku objednána týmž sborem hasičským stříkačka, šatstvo pro mužstvo, helmy a j. v.[68] nutné věci od firmy „Smejkal“ z Čech u Prostějova. Cena všeho určena na 1040 zl. r. č. Dobrovolnými sbírkami sešlo se na řečené věci v krátké době z obce Rudíkova a od jinud, přes 300 zl. r. č.

18$^{1.}/_{2.}$99. Měsíc únor počal se sněhem. Téhož dne o 4. hod. počal sníh podati a padal po celou dobu noční na den 2. února. Zároveň i mírně mrzlo. Do 21. února bylo velmi pěkné počasí; včelstvo se hnulo a lítalo z úlů ven. Dne 21. února počalo opět mrznouti.

18$^{22.}/_{2.}$99. Frant. Vaverka z Líšně cestující s fonografem činil ve zdejší škole pokusy dosti zdařilé a pro žáky zábavné i poučné. Žákům vyloženo, kterak mluvící stroj zvuky pojímá a pak opět napodobené vydává.

18$^{23.}/_{2.}$99 Dne 23. se sněžilo a mírně mrzlo po celý den.

18$^{24.}/_{2.}$99. Dne 24. února zemřel v Třebíči po krátké nemoci řídící učitel na odpočinku p. Jakub Kališ, maje 89 let. Týž byl nadučitelem na zdejší škole od r. 1859. – 1875. Sloužil 40 let, 2 měsíce a 20 dnů, jsa vážen a milován.
„Budiž mu země lehká“!

18$^{3.}/_{3.}$99. Měsíc březen počal velmi krásnými dny; dne 19. t. m. bylo velmi studeno ano i notně mrzlo! Trvalo to až do 27. t. m. Rolníci zdejší seli, nejspíše započato u přiškolené obce Přeckova. Nepohodlné počasí a svátky v měsíci řečeném, zdržely setí až do následujícího měsíce.

18$^{5.}/_{4.}$99. Dne poznačeného, padaly o 5 a ¼ hod. odpolední asi po 10 minut kroupy, zvící[69] velikého bohatého hrachu. Vichřice silná doprovázela padání toto.

18$^{20.}/_{4.}$99. Řečeného dne byla prvá velká bouře se silným deštěm. Počala v 6 ½ hod. odpolední a trvala asi do 7. hod. večerní. Déšť potrval po celou noc a následujícího dne dopoledne ano i odpoledne do 2 hod. ještě pršelo a dítkám přes pol. nebylo možné do školy jíti.

18$^{29.}/_{5.}$99. Měsíc květen byl více chladný a deštivý. Stromy velmi kvetly; chladno květu neuškodilo. Od 23. – 28. skoro denně pršelo; bylo velmi chladno. Úroda na polích se jeví velmi krásnou býti. Řečeného měsíce stonaly školní dítky na osýpku ze všech škol. dědin. Dne $^{27.}/_{5.}$ oznámil p. obvodní lékař spr. školy, že dítky po 8 - 9 denní přestávce opět školu navštěvovati mohou. Nemoc potrvala od 19. května až do 28. května, b. r.[70]

18$\frac{4.}{6.}$98. Poznačeného dne konalo se ve zdejší obci slavnost, svěcení nové hasičské stříkačky.

---

[68] a jiné věci;
[69] ve velikosti;
[70] běžícího roku;

Pořad slavnosti:

1. O 10. hodině slavnostní kázání; slav. mše sv.
2. Skládání slibu po mši sv.
3. Společné služby boží. (odpol.)
4. Svěcení stříkačky; o 1 ½ hod. vítání hostů.
5. Taneční zábava.

Za pohodlného počasí shromáždilo se mnoho spolků hasičských i hostí a slavnosť se vydařila ku spokojenosti všech.

$18^{30.}/_{5.}$99. Poznačeného dne strhla se veliká bouře na vesnicí a v okolí. Učinila veliké škody tím, že luka zaplavila a prsť z polí odnesla. Trvala od 6. hod. odpolední, až do 10. hod. v noci. Ve vesnici ku 9 ½ hod. uhodilo do stromu blíže k c. k. pošty p. Pecky. Též do několika telegraf. tyčí u silnice. Neštěstí se nestalo žádné.

Vidi 7. července 1899, F. Martínek

$18^{7.}/_{7.}$99. Dne 7. července visitoval zdejší školu Velectěný Pán, pan Fr. Martínek, c. k. okresní školdozorce. – Výnosem c. k. okres. školní rady, ze dne 27. července b. r. č. 1164, oznámeno spr. školy, že působení zdejšího učitelstva shledáno celkem uspokojivým.

$18^{21.}/_{7}$99. Dne 21. b. m.[71] započaty žně žitné. Počasí bylo celkem příznivé a žně brzy ukončeny a úroda svezena domů.

$18^{30.}/_{7.}$99. Dne 30. července skončen školní rok službami božími. Před rozdáním škol. zpráv, bylo třídními učiteli dítkám na srdce vloženo, čeho jest jim pro prázdniny potřebno. Na konci školního roku bylo v I. tř. 48, ve II. tř. 56, ve III. tř. 78 dítek; úhrnem 182 žáků.

Karel Florian, spr. školy

Školní rok 1899-1900.

$18^{8.}/_{8.}$99. Oheň vznikl způsobem nevyzpytatelným (nevysvětlitelným) v Oslavičce v úterý dne $^{8.}/_{8.}$ b. r. odpoledne. – Shořely 4 domky úplně i s nářadím a skrovnou sklízní chudiny. Pohořelým zbyl jen holý život. O omezení požáru, jež ohrožoval celou vesničku obývanou samou chudobou, mají zásluho mimo lidu dosti četného, hasičstvo z Hodova, Rohů, Rudíkova a Vel. Oslavice, kteří usilovně pracovali až do pozdní noci a jejichž přičinění – zde opravdu po zvláštní ochraně Boží – mají ostatní obyvatelé Oslavičky děkovati, že všecko nelehlo popelem. Dle slov Krista Pána: „Co jste učinili jednomu z bratří svých nejmenších, mně jste učinili“, zařízeny sbírky ve prospěch pohořelých.

$18^{18.}/_{8.}$99. Narozeniny J. V. nejjasnějšího zeměpána našeho Fr. Josefa I., oslaveny byly v naší obci následovně: Vlp. Jakub Pavelka, kaplan a katecheta sloužil téhož dne slavnou mši svatou. Přítomni byli spr. školy s dostatečným počtem žactva školy zdejší. Dále přítomni mše svaté byli pak četníci zdejšího c. k. čet. velitelstva, hasiči zdejšího sboru hasičského a četní věřící, jak ze zdejší obce, tak i z ostatních přifařených. Po slavné mši svaté hrál ctěný pan spr. školy z Náramče „Národ. hymnu“, kterou věřící stojíce vyzpívali. Z kazatelny dne $^{15.}/_{8.}$ vybídnuti byli rodičové i dítky, by se dne 18. t. m. v hojném počtu služeb božích zúčastnili! Oslava letoší[72] tím větší a srdečnější byla, ony narozeniny letoší jsou jednak prvé po 50tiletém jubileu vladařském, jednak prvé po přetěžké ráně, jež vloni zasazena byla srdci vznešeného panovníka J. V. Cís. a krále hrozným zločinem ženevským. „Bůh dej, by další léta, jichž mu přeje každý věrný poddaný co

[71] běžícího měsíce;
[72] tento rok/letošní;

nejvíce, - nebyla již zkalena žádnou ranou osudu a ozářena byla jasem blažené spokojenosti“!

$18^{9./9.}99.$ Rekviem za J. V. nejjasnější Cís. Paní konáno ve zdejším chrámu Páně dne 9. srpna v 7. hod. Dstp. rada a farář sloužil smuteční mši slavnou, které přítomni byli: Spr. školy učitel a žáci v důst. počtu. Mimo ně i dosti věřících, ze zdejší obce i z přifařených osad. „Bůh Jí dej lehké odpočinutí“!

$18\frac{16.}{9.}99.$ Školní rok 1899.-1900. započat dne 16. září v sobotu slavnými službami božími. Slavné služby boží sloužil Důstojp. P. Fr. Seifert, konsis. rada a farář zde. – Počet dítek školních školu navštěvujících bylo:

V I. tř. 32 chlapců, 32 dítek
V II. tř. 28 chlapců, 23 dívek
V III tř. 41 chlapců, 43 dívek
} Úhrn: 101 hochů, 98 děvčat = 199 dítek

$18\frac{4.}{10.}99.$ Jmeniny J. V. nejjasnějšího císaře a krále Františka Josefa I., oslaveny na zdejší škole následovně:

O 8. hod sloužena mše svatá Důstojp. radou a po ní zapěna v kostele dítkami i věřícími 1. a 3. sloha Národ. hymny. Po mši svaté pomodlil se Důstojp. rada a přítomní v kostele 3 „Otč. a zdr.“[73], by Bůh ráčil J. V. ještě dlouho ve zdraví nám zachovati.

Pak dítky zdejší školy a z Horních Heřmanic p. učitelem Alb. Mikundou odebraly se do III. tř. kde pokračováno ve slavnosti. Spr. školy měl promluvu k dítkám s tímto postupem:

I.
Řeč.

1. Úvod: Těšení se dítek na den narozenin (jmenin), by mohly svým milým rodičům, příbuzným ani i milému panu učiteli přání říkati a takto svou úctu, lásku a vděčnosť projeviti. – Označení nejvznešenější osoby, které jmeniny se slaví. Příklad v lásce včel ku své královně. Příčiny, kterými jsme vázáni ctíti, vážiti si J. V. Cís. Pánu.

Jsou: a) Sv. náboženství b) úctu a lásku c) vznešené a krásné vlastnosti zdobící šlechetnou duši J. V. Cís. Pána.

2. Úvaha s vznešené stojící se jako překrásné kvítko zbožnosti. O J. V. řečeno, že jest pln důvěry v Boha, v pravdě král apoštol., chlouba církve katol., - věrný syn její. Dotekl se spr. školy knížat z rodu Habsburského, věrných vždy katol. apoštol. stolice. O hraběti Rud. Habsburském a o cís. Ferdinandu Dobrotivém a jeho známých srdečných slovech: „Buď hodným a Bůh Tě neopustí“!

3. Příklady, kdy J. V. Cís. Pán na venek nejvíce pokoru srdce a zbožnosť projevuje:

a) Při starobylém umývání nohou.
b) Chodění na mši sv. v nedělí a ve svátek.
c) Zmíněno v přednášecím oltáři z dob cís. Rud. II. pocházejícího. (Obraz: Večeře Páně. Cesta do Jeruz.)
d) Velký pátek, líbání ran ukřižovaného spasitele.
e) Boží tělo. Slavnosť a účastenství.
f.) Klanění se veleb. svátosti, potká-li J. V. Císař Pán kněze k nemocnému.

4. Příčiny, pro které ctnosť srdce J. V. Cís. Pána vylíčena za vzor:

a) By dítky vždy po celý život v těch šlépějích kráčely.
b) By tím větší láskou k Němu a celému domu Cís. Pána přilnuly.

[73] Otčenáš a Zdrávas;

5. Vyzvání dítek, k následování tak překrásného příkladu; by se takto staly hodnými a věrnými poddanými J. Cís. Pána!
Provolání 3násobné slávy!

II.

Žák Fr. Jaša, ze III. tř. přednesl báseň: „Jsem Čech“.

III.

Žáci zapěli celou píseň: „Moravan jsem“.

IV.

Zapěna 1. a 3. sloha národ. hymny.

$18\frac{11.}{10.}99.$ Dne 11. října b. r. vedeny dítky školní ze II. a III. tř. ku sv. zpov. a sv. přijímání. Dne 11. října b. r. odpoledne vykonaly sv. zpověď a dne 12. října ve čtvrtek dopoledne přijaly nejsvětější tělo Páně.

Vidi 3/11 1899 F. Martínek, okres. školdozorce

$18\frac{3.}{11.}99.$ Dne 3. listopadu b. r. odpoledne visitoval zdejší školu Velectěný Pán, pan František Martínek, c. k. okresní školdozorce Velko-Mez. a Třebíčský. Z Rudíkova odebral se za týmž účelem k Budišovu, okres Třebíčského. Zaslaná zpráva od c. k. okres. škol. rady a visitaci, zněla uspokojivě

$18\frac{18.}{11.}99.$ Dne 18. m. listopadu sloužil na požádání zdejší správy školy Veledůstojný Pán, pan P. František Seifert, farář a konsistor. rada mši svatou za † cís. Pání. Žáci a učitelstvo zdejší školy obcovali této mši svaté a pomodlili se pak se svými učiteli a Veledůstp. farářem za šlechetnou duši Její!

$18\frac{22.}{11.}99.$ Ze dne 21. na 22. řečeného měsíce napadlo do rána trochu sněhu a při tom dosti mrzlo; i led – radost dítek, byl na rybníce. Dne 22. padal ještě sníh dopoledne; odpoledne k večeru roztál a méně na noc mrzlo!
Dne 24. přestalo úplně mrznouti a bylo blativo, až skoro do konce měsíce listopadu. – Na počátku prosince napadl sníh a notně mrzlo!

$18\frac{28.}{11.}99.$ Dne řečeného očkoval p. lékař z Budišova dítky školy zdejší narozené v letech: 1890. a 1891. Celkem asi 47, a z nich se neujaly jen 3 dítkám.

$18\frac{11.}{12.}99.$ Dne $^{11.}/_{12.}$ napadlo do rána mnoho sněhu; v následujících dnech byla krutá zima. Teploměr ukazoval 12°-17° R. na nádraží 22°! a dítkám škol. obzvláště a I. tř. nebylo možno až do svátku školu pro nastálé zaváté cesty školu navštěvovati.
Krutá zima a velmi mnoho sněhu potrvalo nadále. Po 2 dny nejela pošta z Vel. Meziříčí do Třebíče, pro hořeřečené vánice a velmi neschůdné cesty!

$19^{3}/_{3.}00$ Jan Cínek, český konces. živnostník. Řečeného dne ukazoval ve zdejší škole:
1. Hroznýže královského. (Boa constrictor)
2. Krajtu tygrovitou (Python Tigris) 4 m dlouhý, 40 kg
3. Želva africká, 13 kg těžká

$19\frac{5.}{4.}00.$ Dne 29. března ve čtvrtek ráno počalo sněžiti a sníh padal ve dne a v noci až do 5. dubna b. r. Při tom velmi mrzlo a povstaly ohromné závěje! Vlak jednou ani nejel a pošta po 3 dny byla přerušena. Dítky školní nemohly do školy; nejen z přiškol. obcí, ale i z Rudíkova z I. tř.! Dne 6. dubna až do 8. byla veliká obleva a mnoho vody; pro tuto příčinu malé dítky opět do školy se nedostavily. Svátky velikonoční byly částečně deštivé a větrné s malými odchylkami pěkného počasí. V neděli a pondělí bylo ale pěkně! V I. tř. ze 63 dítek, bývala ve škole 17-21 dítek; ve II. ze 51 dítek bylo 19. – 25; ve III. tř. z 95 bývalo jich 32-38!

$19\frac{4.}{7.}00.$ Řečeného dne před svátkem sv. Cyrila v Meth. panovala zde a v okolí veliká bouře v 6 ½ hod – 8. večer. Bouře učinila velikých škod na polích, lukách a cestách. Poště bylo objížděti, an nemohla pro porouchání mostu za ves. Pocoucovem, – přímo do Třebíče jeti! Rolníku v Přeckově, sebrala voda celou seč na louce; asi 100 q sena! Pole, cesty vymleny a velmi poškozeny. V měsíci červenci panovalo velmi veliké vedro; ve stínu ukazoval teploměr až 24 - 25° R.: na slunci až 37 R!

$19^{27.}/_{7.}00.$ Poznačeného dne započaly v Rudíkově – žně. Žito bylo slabé, řídké, travnaté avšak jař, brambory velmi krásné! Dne 1. 2. srpna byly žitné žně v největším proudě kolem Rudikova a počasí panovalo dosti obstojné. Těkoliv[74] žito bylo velmi slabé, mělo velmi pěkný klas a rolníci se těší, že bude sypati více a jař, že jim vše nahradí. –

$19^{31}/_{7.}00$ Dne 31. července ukončen škol. rok na zdejší škole následovně:
V 7. hod. ráno sloužil Vlp. P. Patr Jakub Pavelka, katecheta slavnou mši sv. Pan Fr. Dopita, alumnus[75] a rodák zdejší mu posluhoval. Obecenstvo se též súčastnilo této mše sv.- Pak zavedeny dítky zdejší školy a Heřmanské do III. tř. a započata slavnost školní, as takto:

1. Řeč spr. školy:

Spr. školy zodpovídal 2 příčiny opětného se sejití v posvátné budově školní a to: a) Ukončení škol. roku, doby dlouhé, práce obtížné, b) Velmi důležitá příčina, že J. V. cís. a Král Fr. Jos. I, slaví 18./8. své 70leté narozeniny! Spr. školy upozornil že dítky jistě:

1. Pánu Bohu poděkovaly, že je živil a zachoval
2. Z povinnosti a vděčnosti, že se za rodiče, učitele a dobrodince všichni Pánu Bohu – pomodlili! Poukázal na Důležitost tohoto dne:

Jako starostlivý otec se stará o dítky svědomitě, stále neunavně a věrně, tím více J. V. Císař Pán o své děti = poddané.
Láskou, věrností a oddaností do vůle Boží, že stará se pečuje J. V. Císař Pán po dlouhá léta od 18 let 3 ½ měs. v své poddané, by jim všeho dobrého poskytl, by zbožně a spokojeně zde a blaženě na věčnosti – žili!
Zmínil se v Jeho lásce k dítkám: Vyškov 1880. a sv. Hostýn roku 1897.
Vybídnul dítky by: 1. modlitbou za J. V. Cís. Pána a celý dům Jeho, 2. pilným učením a svědomitým plněním svých povinností škol. = Cís. P. tvůrcem našich škol! nejlépe se odměnili J. V. C. Pánu, za všechnu péči. Dále v modlitbách by prosili Pána Všech Pánů, by: žehnal vládci předobrotivému a zachoval Ho do let nejdelších!
Nemohouce radosť, věrnosť, lásku a oddanost k J. V. Cís. Pánu a stupňů vznešeného trůnu projeviti, učinili to ve třídě před ověnčeným obrazem J. V. Cís. Pána, následovně:
Dítky školní povstaly a říkaly za spr. školy před obr. J. V. Cís. Pána:
Slibujeme, že jakožto dítky nejmladší větvičky na kvetoucím stromě národa českosl. chceme zůstati věrnými a oddanými syny a dcerami milené své veleříše! Zbožností, pilností a poslušností, chceme se státi hodnými oblažující lásky a starostlivé péče Vašeho Vel. Dle hřivny Bohem nám dané, jako věrni a oddani chceme ku blahu a zdaru říše sloužiti!
Každodenně chceme Králi všech králů vysýlati dětinné prosby své by našeho nejmilostivějšího Císaře a Krále ještě dlouho s božím požehnáním doprovázeti

[74] jakkoliv;
[75] alumnát – chovanec, student či seminarista internátní školy;

a zachovati ráčil! Pak následoval a píseň: „Jsem Moravan“, dekl. Vlastenec a Vnuk a děd a opět píseň: „Slováček“ a Národ. hymna 1. a 4. sloha. Slávou trojnásob. J. V. Cís. Pánu, ukončena slavnost školní.
Pak žákům ve třídách rozdány školní zprávy a ukončen školní rok!

Počet dítek, na konci škol. roku:

I. třída měla	31 hochů, a	31 dívek	= 62 dítek
II. třída měla	28 hochů, a	23 dívek	= 51 dítek
III. třída měla	41 hochů, a	37 dívek	= 78 dítek
Úhrnem	100	91	= 191

Postup:

I. tř.	na	2. odd.	17 chl.;	22 dívek	=	39 dítek (všichni)	
II. tř.	na	1. odd.	14 ch. nov.;	9 nových	=	28 dítek	
			1 ch. st;	4 st.			
		2 odd.	11 chl. nov;	8 nových	=	19	47 dítek
III. tř.	na	1 odděl	16 nových;	11 nových	=	35 dítek	
		3 st.	5 st.				
	na	2. odděl.	16 nových;	7 nových	=	54	89 dítek
		14 str;	17 st.				

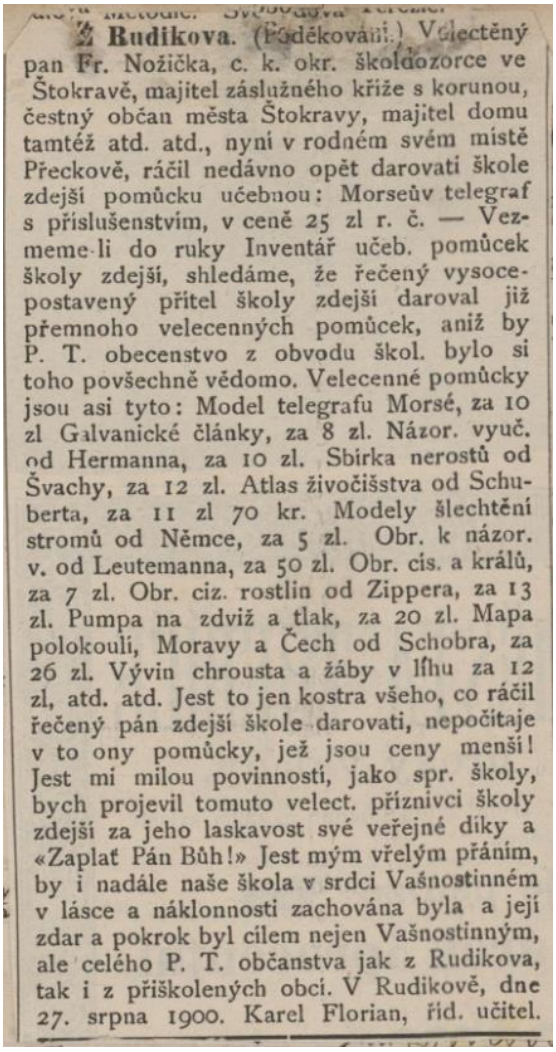

Z Rudikova. (Poděkování.) Velectěný pan Fr. Nožička, c. k. okr. školdozorce ve Štokravě, majitel záslužného kříže s korunou, čestný občan města Štokravy, majitel domu tamtéž atd. atd., nyní v rodném svém místě Přeckově, ráčil nedávno opět darovati škole zdejší pomůcku učebnou: Morseův telegraf s příslušenstvím, v ceně 25 zl r. č. — Vezmeme-li do ruky Inventář učeb. pomůcek školy zdejší, shledáme, že řečený vysocepostavený přítel školy zdejší daroval již přemnoho velecenných pomůcek, aniž by P. T. obecenstvo z obvodu škol. bylo si toho povšechně vědomo. Velecenné pomůcky jsou asi tyto: Model telegrafu Morsé, za 10 zl Galvanické články, za 8 zl. Názor. vyuč. od Hermanna, za 10 zl. Sbírka nerostů od Švachy, za 12 zl. Atlas živočišstva od Schuberta, za 11 zl 70 kr. Modely šlechtění stromů od Němce, za 5 zl. Obr. k názor. v. od Leutemanna, za 50 zl. Obr. cís. a králů, za 7 zl. Obr. ciz. rostlin od Zippera, za 13 zl. Pumpa na zdviž a tlak, za 20 zl. Mapa polokouli, Moravy a Čech od Schobra, za 26 zl. Vývin chrousta a žáby v líhu za 12 zl, atd. atd. Jest to jen kostra všeho, co ráčil řečený pán zdejší škole darovati, nepočítaje v to ony pomůcky, jež jsou ceny menší! Jest mi milou povinností, jako spr. školy, bych projevil tomuto velect. příznivci školy zdejší za jeho laskavost své veřejné díky a «Zaplať Pán Bůh!» Jest mým vřelým přáním, by i nadále naše škola v srdci Vašnostinném v lásce a náklonnosti zachována byla a její zdar a pokrok byl cílem nejen Vašnostinným, ale celého P. T. občanstva jak z Rudikova, tak i z přiškolených obcí. V Rudikově, dne 27. srpna 1900. Karel Florian, řid. učitel.

$19\frac{4.}{7.}00.$ Dne $^{4}/_{8.}$ konala se volba obec, výboru a zvoleni do výboru:

III. sbor:	Pp: Matěj Kučera, lesní v Osl.	22 hlasy	
	Pp.: Jos. Sedláček, rol. z Rud.	22 hlasy	Náhrad.:
	Vlp. P. Jak. Pavelka, kaplan z Rud.	14 hlasů	Jan Večeřa, 9 hl.
	a Karel Florian, spr. školy	23 hlasů	Jos. Mykyska z Bat. 7 hl.
II. sbor:	Pp.: Jan Dobrovolný, rol. Rud.	9 hl.	
	Pp: Jan Nováček, rol. Rud.	9 hl	Náhrad:
	Pp: Fr. Pažourek, rol. Rud.	7 hl.	Jan Jaša 7 hl.
	Pp: Fr. Kotačka, rol. Rud.	7 hl.	Jos. Jaša 6 hl.
I. sbor:	Vldp: P. Fr. Seifert, konsist. r. z Rud.	6 hl.	
	Pp: Jos. Komínek, rol. R.	7 hl.	Náhrad:
	Pp: Fr. Jaša, rol. R.	5 hl.	Jos. Mykyska, B. 3hl.
	Pp: Jan Horký, rol z Bat.	3 hl	losem! Ant. Jura, Osl. 3 hl.

Dne $^{13}/_{8.}$ volba starosty a radních:

Za starostu: Pan Jan Nováček, rol.	11 hlasy
I. radního: Jos. Sedláček, rol.	9 hlasů
II. radního: Jan Dobrovolný,	6 hlasů

$19\frac{25}{8.}00.$ Dne 25. srpna 1900 dala m. škol. rada 2 nová okna do bytu spr. školy poříditi.

1900-1901 Dne 17. září započal na zdejší škole nový škol. rok slavnými službami Božími. Po službách božích, byla konference sboru učitelského:

Počet dítek na počátku škol. roku:

I. třída	měla hochů: 34;	dívek 33	úhrnem 67 dítek.
II. třída	měla hochů: 27;	dívek 21	úhrnem 48 dítek.
III. třída	měla hochů: 46;	dívek 40	úhrnem 86 dítek.
Úhrnem	107 hochů;	94 dívek	201 dítek.

$19\frac{4.}{10.}00.$ Dne 4. října oslaven na zdejší škole svátek J. V. Císaře Pána následovně: O 7 ½ hod. ve čtvrtek shromáždily se dítky školní ve třídách, odkud pak byly vedeny do chrámu Páně na slavnou mši svatou. Mši svaté obcovali i dosti četní věřící z přifařených osad. Po mši svaté vrátily se dítky do školy do III. tř., kde k nim měl spr. školy řeč tohoto asi obsahu:

Spr. školy pravil, že v životě lidském střídají se dnové bouře se dny klidnými, jako na hladině mořské vlna vlnu stíhá – brzo větérek s vlnkami si pohrává! Střídají se dnové radosti – se dny smutku; dny všední se dny svátečnými. Tane mi na mysli, obraz rodiny, ve které hlava rodiny (otec), svůj svátek slaví. Dítky přicházejí s kyticemi a věnci přát! Ve velké rodině = říši, podobně se děje! I my jsme se shromáždili, bychme svou oddanosť, lásku a věrnosť svému společnému Otci na jevo dali v den Jeho jubilejních Jmenin! Přinesli jsme kytici z růží a lijijí – dět. srdéček; věnec z lipy česksl. = srdcí dětsk. = naděje vlasti na oltář. Láska lásku rodí, jež trn lásky v mohut. plamen rozněnuje. Předrahý Otče! Klademe Ti své srdce = síly = sebe, v obět neposkvrněnou a slibujeme Ti, jako vždy: Lásku, věrnosť a oddanosť!

1. Hle! Dne mill. lidí podd. věr. dítek Tvých rozl. jazyky různými nářečími, v různých koutech milené Veleříše volají tisíceré: „Sláva“! svému vznešenému

Mocnáři. Dne mill. podd. srdcí nadš. vysílají modlitby své k nebes Otci za svého mileného Zeměpána! I my pročež přidružme se k nim a jako z jedné duše provolejme Jemu i my snimi společně 3krát hřímavé „Sláva!!!
2. Pak přednesla žákyně ze III. tř. báseň: Naše říše.
3. Dále přednesl žák ze II. tř. báseň: Vlastenec.
4. Zazpívána 1. a 4. sloha Národ. hymny!

$19\frac{4.}{11.}00.$ Dne 3. listopadu večer padl první sníh; dne následujícího v neděli zůstal až do večera ležeti a pak v pondělí roztal. Od Mez. k Rudikovu, bylo více sněhu; za Rudikovem k Třebíči méně. Kolem Budišova a Trnavy, - žádný!

$19^{19.}/_{1.}01$ Dne 19. ledna, o půl 6 hodině večer, povolal Pán Bůh k věčnému odpočinku věrného sluhu svého Dstp. P. Františka Seiferta, jubilov. kněze, radu biskup. Konsistoře a faráře v Rudíkově, čestného občana veškerých obcí farnosti rudíkovské atd. Týž dosáhnul věku 81 roku a pracoval co kněz na vinici Páně po dobu 54 let, z nichž 44 let působil na jednom místě - v Rudíkově.
Místo k časnému odpočinku, zvolil si mezi věrnými farníky na hřbitově rudíkovském, kde byl též dne 22. ledna v úterý pohřben. Veliká účasť byla důkazem, že požíval zesnulý veliké úcty a vážnosti mezi farníky svými. Odpočívej v pokoji, po pozemském po boji!

$19^{4.}/_{5.}01.$ Dne 4. května odbývala se s dětmi školy rudíkovské a heřmanské zkouška z náboženství. Téhož dne přistěhoval se na faru zdejší nový pan farář Dstp. Emanuel Sedlák z Roketnice. Pan farář byl uvítán od farníků, as takto:
Dne 4. v 4 ½ hod. ráno vystřeleno několik ran z hmoždířů. O 7 ½ hod. shromáždily se dítky školní (mezi nimi as 50 družiček) do školy a odtud šly s učiteli svými a p. předsedou Fr. Buršíkem a členem m. škol. r. a lesníkem p. Matěj. Kučerou k bráně, čekali p. faráře. Banderisté[76] jeli vstříc a hasiči čekali p. faráře u kříže. U brány jménem učitelstva uvítal p. faráře spr. školy, klade důraz na to, by společně s p. farářem ve svornosti a lásce křesťanské žili a mládež svěřenou vychovávali, by z nich zde spokojeni a užiteční členové společnosti lidské se stali a na onom světe – blažení byli! Jménem obce byl přivítán od p. starosty zde. Jedna žákyně ze III. tř. přivítala ho jménem dítek školních a podala mu krásnou kytici. Pan farář byl dojat a – překvapen! Děkoval spr. školy a řeč se mu velmi líbila; vyznal to i v kostele an pravil: „Drazí farníci jen kněze a učitele si važte a je poslouchejte a buďte jisti, že Vám i dítkám se dobře povede“! Chci ve svornosti a lásce křesťanské s Vámi ctp.[77] učitelé žíti, cítiti a dle sil svých dítky svěřené vychovávati! Děkuji Vám p. řídící za krásnou uvítací ze srdce plynoucí řeč! Po té slavná mše sv. Bože chválíme Tebe požehnání a zkouška. Po odevzdání kostela, odevzdána fara. Budovy ozdobeny prapory národními a zemskými. O nápisy postaral se p. učitel Th. Broža a prapory p. Pecka, zednický mistr zde. Výlohy za hudbu, prach na střelbu, chvojí atd. kryly obce a pan lesní Matěj Kučera. „Bůh žehnej novému pastýři, by s pomocí Pána, mohl svůj přetěžký úřad svědomitě a věrně ku spáse svých svěřených, dlouhá léta ještě zastávati“!
Vidi $^{25}/_{5}$ 1901

[76] Osoby nesoucí bauderium (viz poznámka 54);
[77] ctihodní páni;

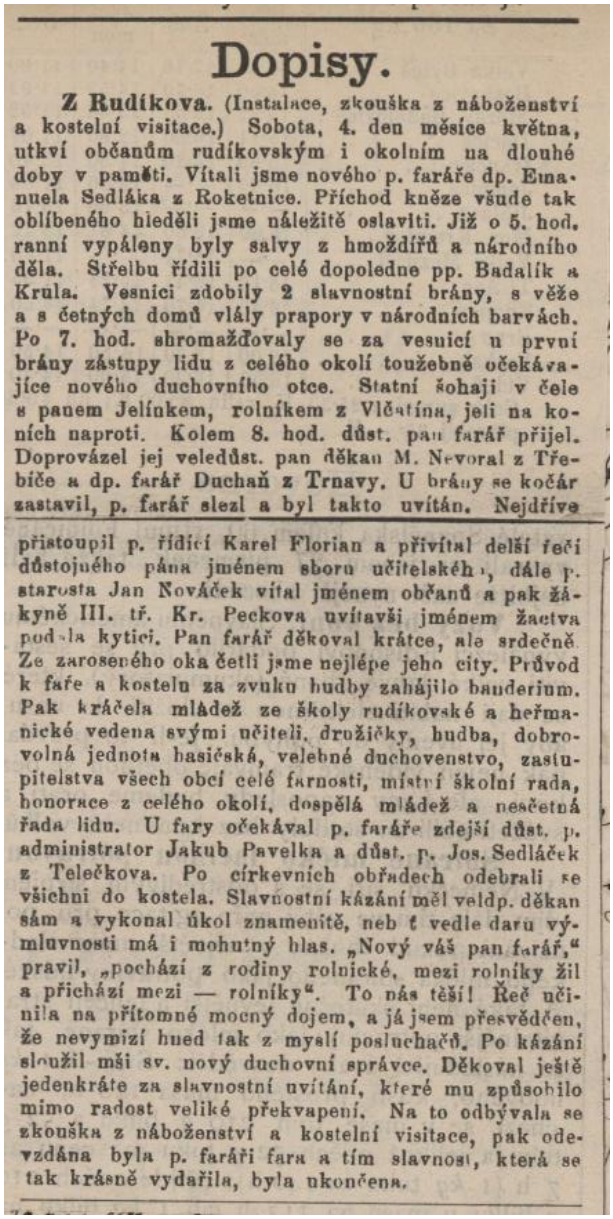

Dopisy.

Z Rudíkova. (Instalace, zkouška z náboženství a kostelní visitace.) Sobota, 4. den měsíce května, utkví občanům rudíkovským i okolním na dlouhé doby v paměti. Vítali jsme nového p. faráře dp. Emanuela Sedláka z Roketnice. Příchod kněze všude tak oblíbeného hleděli jsme náležitě oslaviti. Již o 5. hod. ranní vypáleny byly salvy z hmoždířů a národního děla. Střelbu řídili po celé dopoledne pp. Badalík a Krula. Vesnici zdobily 2 slavnostní brány, s věže a s četných domů vlály prapory v národních barvách. Po 7. hod. shromažďovaly se za vesnicí u první brány zástupy lidu z celého okolí toužebně očekávajíce nového duchovního otce. Statní šohaji v čele s panem Jelínkem, rolníkem z Vlčatína, jeli na koních naproti. Kolem 8. hod. důst. pan farář přijel. Doprovázel jej veledůst. pan děkan M. Nevoral z Třebíče a dp. farář Duchaň z Trnavy. U brány se kočár zastavil, p. farář slezl a byl takto uvítán. Nejdříve přistoupil p. řídící Karel Florian a přivítal delší řečí důstojného pána jménem sboru učitelského, dále p. starosta Jan Nováček vítal jménem občanů a pak žákyně III. tř. Kr. Peckova uvítavši jménem žactva podala kytici. Pan farář děkoval krátce, ale srdečně. Ze zaroseného oka četli jsme nejlépe jeho city. Průvod k faře a kostelu za zvuku hudby zahájilo banderium. Pak kráčela mládež ze školy rudíkovské a heřmanické vedena svými učiteli, družičky, hudba, dobrovolná jednota hasičská, velebné duchovenstvo, zastupitelstva všech obcí celé farnosti, místní školní rada, honorace z celého okolí, dospělá mládež a nesčetná řada lidu. U fary očekával p. faráře zdejší důst. p. administrator Jakub Pavelka a důst. p. Jos. Sedláček z Telečkova. Po církevních obřadech odebrali se všichni do kostela. Slavnostní kázání měl veldp. děkan sám a vykonal úkol znamenitě, neb t vedle daru výmluvnosti má i mohutný hlas. „Nový váš pan farář," pravil, „pochází z rodiny rolnické, mezi rolníky žil a přichází mezi — rolníky". To nás těší! Řeč učinila na přítomné mocný dojem, a já jsem přesvědčen, že nevymizí hned tak z myslí posluchačů. Po kázání sloužil mši sv. nový duchovní správce. Děkoval ještě jedenkráte za slavnostní uvítání, které mu způsobilo mimo radost veliké překvapení. Na to odbývala se zkouška z náboženství a kostelní visitace, pak odevzdána byla p. faráři fara a tím slavnost, která se tak krásně vydařila, byla ukončena.

19$\frac{13.}{VI.}$01. Dne 13. června ve čtvrtek podniknul výlet s dítkami školy zdejší do Brna. Ráno o 4 ½ hodině, sešly se dítky počtem 35 u školy. Odtud vedeny učiteli a pp. Jos. Sedláčkem, rolníkem a t. č. radním a místopředsedou m. škol. rady a Fr. Jurou, hostinským zde a p. J. Jašem z Vlčatína na nádraží, odkud jely za ½ cenu do Brna. – V Budišově připojily se dítky ze školy tamnější s pp. učiteli k nim a jeli společně dále.

V Brně prohlédly si:

Veliké náměstí se sochou Marianskou, Zelný trh s ozdobenou kašnou Parnas, biskupský chrám sv. Petra na návrší Petrově, chrám sv. Jakuba, evang. modlitebnu, radnici se smokem[78] a kolem[79], pamětný Špilberk, pak sady Františkov se sloupem a krásný sad Lužánky od cís. Jos. II. obecenstvu darovaný a konečně musea Frant. a průmyslové. Skoro vše, hlavně co jest ve čl. 79 obsaženo – uviděly.

[78] drakem;
[79] tzv. brněnské kolo;

Oběd a občerstvení za mírný plat z ochoty ponechal dítkám hostinský p. Jan Radkovský, bývalý hostinský, starosta a člen m. škol. rady v Rudíkově. O 6. hodině odpoledne odjely s vlakem zpět do Rudíkova. Zajisté nezapomenou dítky tyto, na tento krásný a poučný výlet ve svém životě nikdy! Byl to v Rudíkově první výlet a vydařil se velmi krásně.

Z Rudíkova. (Školní výlet.) Ve čtvrtek dne 13. t. m. splněno dávné přání našich žáků, spatřiti hlavní město markrabství moravského a prohlédnouti si jeho památnosti. P. nadučitel K. Florian s mladším p. učitelem Th. Brožou podnikli se školními dítkami do Brna výlet, kterého se súčastnili též tito pp.: hostinský Fr. Jura, rolník Jos. Sedláček a kol. mistr L. Jaša. V Budišově připojili se p. nadučitel Tvarůžek a p. učitel J. Němec se svými žáky. Účastníků bylo všech 53. Přijeli jsme do Brna ranním vlakem a do odjezdu večerního prohlédli jsme si téměř všechny památnosti města až na vězení na Špilberku, na která jsme se nejvíce těšili. Překážka byla malicherná: Bylo nám zaplatiti jen 21 K 20 h vstupného! — Na nějaký poplatek jsme byli připraveni, ale že by školní mládež neměla slevy, — nás velice překvapilo. Tážeme se, nemohli by míti žáci vstup volný, aneb aspoň za mírný poplatek? Vždyť jest pro dítky snížení na dráze, v divadle a j. Jinak se výlet vydařil; i počasí bylo příznivé. — Děkujeme Vám, milí rodičové, z nichž mnozí jste si k tomu groši dosti nuzně pomohli, za Vaši obětavosť! Prokázali Jste svým dítkám nemalou radosť. Budou Vám za to vděčny, neboť nabyly mnohého poučení jak v městě, tak i cestou. — Nemile se nás dotklo, že z pokročilého Přeckova a Hroznatína nikdo se nesúčastnil. To není známkou velké uvědomělosti rodičů! Než, co se nestalo, — může se státi jindy, a Vašim dítkám bude ještě jiná příležitosť poskytnuta, kde jim možno bude Vámi nemalou též radosť způsobiti a na jevo dáti.

1901. Rok 1901 byl u nás velmi suchý. – Nepršelo od počátku května, až v červenci asi dne 24. a 26. Konečně přišly vydatné deště dne 28 a 30. – Žita schla a jař, čočoviny a jiné též. Otava k velikému nedostatku ve všem se uskutečnila. Žně započaly asi v ½ m. července a ku konci řečeného měsíce, byla žita již doma.

Dne 25. května visitoval školu zdejší Vlctp. c. k. okr. škol. inspektor Fr. Martínek a výnosem c. k. okr. škol. rady ve Vel. Mez. ze dne 13. června č. 836 oznámeno spr. školy, že visitace ta s uspokojením na vědomí vzata byla.

Školní rok ukončen dne 31. července slavnými službami Božími a Bože chválíme Tebe“. – Nár. rakouská hymna zpív. Dítek školu navštěvujících na konci školního roku bylo:

V I. tř.	35 chlapců;	34 děvčat	= 69	úhrnem 193
V II. tř.	28 chlapců;	22 děvčat	= 50	
V III. tř.	40 chlapců;	34 děvčat	= 74	

$19\frac{23.}{8.}01.$ Místní školní rada dala dokončiti opravu střechy a komínů na zdejší škole, nákladem asi 90K. Opravu provedl mistr pokrývačský p. Zalaba, z Třebíče.

$19\frac{3.}{9.}01.$ Místní školní rada dala na žádost spr. školy zasaditi 3 nová okna do III. třídy zdejší školy, na účet místní školní rady. Oprava provedena v prázdninách.

Školní rok započat na zdejší škole dne 16. září, vzíváním Ducha sv. a slavnými službami božími a poučením ve třídě, jak jest se jim opět chovati po celý školní rok.

Počet dítek ve škol. roce 1901-2. na počátku škol. roku.

a) povinných: 118 hochů + 97 dívek = 215 dítek

b) navštěvujících:

I. třída:	35 hochů,	25 dívek = 60 dítek.	207
II. třída:	34 hochů,	35 dívek = 69 dítek.	
III. třída:	42 hochů,	36 dívek = 78 dívek	
	111 +	96	

Tři dítky navštěvují školu střední, pět pak jest na jiné škole obecné v okresu Vel. Mez. a Třebíčském.

$19\frac{28.}{9.}01.$ Správa školy požádala místní školní radu o novou pumpu (čerpadlo), jelikož dřívější byla úplně sešlá. Vlctp. Matěj Kučera, knížecí lesní a člen m. škol. rady s velikou uchotou daroval dřevo a 2 silná prkna na řečené čerpadlo.

Pan Kubiš Jan, kolář č. 24 z Vlčatína, provedl práci tuto na účet místní školní rady zde. Dne řečeného $^{28.}/_{9.}$ práci tuto dokončil.

$19^{4.}/_{10.}01$ Dítky škol. se svými učiteli sešli se do školy a odtud do kostela se odebrali. Dítky školy z Hor. Heřmanic, dostavily se též. Škola s 2 prapory byla ozdobena. Po mši sv., kterou ráčil Dstp. P. Eman. Sedlák, farář zdejší sloužiti, sešly se všechny dítky do III. tř. a spr. školy před ověnčeným obrazem J. V. nejmilostivějšího Cís. a Krále našeho měl promluvu k dítkám asi tohoto obsahu:

I. Úvod: Konání slavností doroka v občanském životě: v obci, v domácnosti. Upozornil, že i my dnes konáme památku velké rodiny, do kteréž co: dítky, poddaní přináležíme. Tuto česť, že vzdáváme dnes Jeho Vel. cís. a králi Fr. Jos. I. který ráčí slaviti svůj vznešený svátek – své Jmeniny. Volal dle písma sv.: To den! To den, jež učinil Pán! plesejme a radujme se všichni v něm!

II. Dítky přináší dar J. Vel. Cís. Pánu: Chudé dítky bez zlata, stříbra, drahokamů, perel nesou: a) kytici z růží a lilií = nevypnutých srdéček dětských b) věnec z lipy slovanské – srdcí dítek, naděje to vlasti a národa na oltář. Kladou Jemu: lásku – své síly = srdce = sebe samy a slibují: věrnosť lásku a oddanosť!

Modlitbou 3 otč. a zdrávas v kostele, pomodlily jsme se co hodné dítky za svého přelaskavého otce.

III: Dítky, přejí J. Vel. Císaři Pánu: By Bůh popřál Jemu tichý a klidný dlouhý život, by popřál Mu milostí v hojnosti nejvyšší = by veškerou péči starost o své podřízené trpělivě a moudře ku blahu poddaných, dlouhá léta nésti a říditi ráčil.

IV. Slib: Že zbožností, vzor. Chováním, potřebností, chceme se státi hodnými a věrnými Jeho Poddanými! Trojhvězdí naše: láska, věrnosť a oddanosť naše, nepřestaneme cítiti k Tobě zde, - nýbrž až v hrobě!

Ku konci přidružily se dítky v duchu k mil. poddaným a jako z jedné duše provolaly J. V. Cís. a Králi 3kráte: „Sláva“!
V. Píseň dvouhlasná: Moravan, deklamace: Vnuk a děd a na konec 1. a 4. sloha Národní hymny zapěna.
Tím slavnosť skončena!

$19\frac{16.}{11.}01.$ Dne 16. listopadu v sobotu padal odpoledne sníh. Na neděli do rána zmrzlo a sníh zůstal ležeti. Ale dne 18. povolilo a sníh se roztál.

$19\frac{19.}{11.}01.$ Rekviem za J. V. nejjasnější Cís. Paní konáno ve zdejším chrámu Páně dne 19. listop. v 8. hod. Dstp. farář ráčil sloužiti smuteční služby Boží, při které přítomny dítky školy zdejší a školy z Heřmanic, se svými učiteli a četnými věřícími. Po mši sv. pomodlili jsme se za † Cís. Paní a zapěli 2 slohy Národ. hymny.
„Bůh Jí dej lehké odpočinutí“!

Viděl dne 5. března 1902 F. Martínek

$19^{5}/_{3}02.$ Dne 5. března ráčil náš milovaný Vlctp. Pán c. k. okr. školdoz. Frant. Martínek, visitovati školu naší. Jak z výnosu Sl. c. k. okr. škol. rady, ze dne 24. dubna 02. čís, 493. škol., bylo poznati ráčil Vlctp. školdozorce býti spokojen s výsledky vyučovacími a uznal je za uspokojivé.

$19^{16}/_{4}02.$ Dne 16. dubna 02. byly dítky školní ze II. a III. tř. u sv. zpovědi a 17. ve čtvrtek u sv. přijímaní. Na to dne 19. v sobotu šly dítky poprvé ku sv. zpovědi a dne 20. v neděli poprvé přistoupily ku slavnému sv. přijímání. Dstp. farář ráčil míti k nim a lidu (otcům a matkám) velmi pěnou řeč, a po sv. přijímání podělil všechny dítky asi v počtu 29, pěknými obrázky, vzpomínkou na I.ní sv. přijímání.

$19^{23.}/_{4.}02.$ Vavřinec Šimek, umělec z Pardubic, zavítal k nám s loutkami a zahrál kus: „Tataři na Moravě“. Velice se líbil dítkám, sboru učitel. a Dstp. faráři. „Dítky se pobavily a poučily“!

ZPRÁVY.

Na oltář vlasti. Pan učitel Theodor Broža z Rudíkova zaslal pro Ústř. Matici šk. 6 K 30 h za vydraženou buchtu od pí. Vojtíškové o dětském výletě v Rudíkově.

Z Rudíkova. (Výlet škol. dítek.) Zdejší sbor učitelský, učiv po celý rok svědomitě, vypořádav se takto se zákonem školním nejen dle listu, ale i dle ducha jej oživujícího, vypořádav se morálně s dětmi i zákonem, vystrojil dne 27 července odpoledne svým svěřencům výlet, slavnost rodinnou, kteráž by ještě více učitele, dítky, rodiče, přátely školy v jeden harmonický celek, v jedné snaze kráčející — sbližovala. V den ten po zásvitu ranního slunce ihned se nebe zakabonilo a pak i prší počalo. Avšak za poledne se vyjasnilo a Pán — nejvyšší to vychovatel drobotiny — z lásky k ní popřál jí té nejpříznivější pohody. Rázem o ¼3. hod. seřadil sbor učitelský dítky v pestrý průvod, a za zvuku hudby vykročilo se k místu výletnímu. Průvod se líbil všeobecně, neboť milo bylo popatřiti na ty malé švarné hanáky a hanačky, které nejen průvodu, nýbrž celé slavnosti lesku dodávaly. Na místě výletním předneseno „Uvítání“, načež následoval rozchod. Po něm pak přednášeny velmi pěkné všem se líbící deklamace, písně jedno--trojhlasné, tělocvik doprovázený hudbou, hry, šplhání na strom, při čemž naši horští hoši dokázali, že jsou mistři ve svém oboru! Velmi pobavil všechny hanácký koláč. Viděli jsme tu povidlím malované živé dětské fotografie — neb se každý notně tužil, by se první k penízu dokousal. I tlučení hrnců se velmi zamlouvalo. Mezi přednáškami hrála hudba. Po částečném vyčerpání programu následovala přestávka, při které dítky podělovány uzenkami, pečivem a pivem. Zde stůjtež svrchované díky od správce školy příteli drobotiny p. Matěji Kučerovi, kníž. lesnímu, který ve své známé štědrosti dítkám ½ hl piva daroval a ještě 5 K na výlohy poskytl. Dále

lesnímu, který ve své známé štědrosti dítkám ½ hl piva daroval a ještě 5 K na výlohy poskytl. Dále děkuje pí. Vojtíškové a sleč. hospodyni z fary za krásné pečivo. Vřelý dík budiž vzdán dp. faráři, sl. obec. úřadům jak obce zdejší, tak z obcí přiškolených, ct. místní školní radě, hlavně jejímu předsedovi p. Buršíku, statkáři, ct. c. k. sboru četnictva, pp.: staviteli Peckovi, přednostovi stanice Gastonovi, les. přír. Filovi, obchodníku Braunovi, hostin. Krulovi, hajnému Koláři, všem milým hostům z Mez., kteří i na naši „Matičku“ pamatovali, vydraživše „buchtu“ pí. Vojtiškovou darovanou. Všem pp. kollegům z okolních vesnic, dále pp.: staviteli Liškovi, rest. Krajinovi, Janíčkovi za propůjčení, slečně Mařence Krausové a panu Molákovi za zhotovení národních krojů, vůbec všem přispívajícím činitelům, tvůrcům překrásného výletu! K osmé hodině poděkovala jménem dítek jedna žákyně a jménem školy zdejší řídící učitel. Ale již soumrak počínal svými tmavými perutmi les objímati a chlad mocně na výletníky dorážel. Pomýšleno na návrat, — na rozchodnou. Průvod opět seřaděn a za zpěvu písně „Na rozchodnou“ a zvuků hudby ubíraly se dítky rozjařeny domů. Blízko obce učiněna zastávka a rozžehnuto 20 lampionů. U školy zapěna 1. a 4. sloka Národ. hymny a provoláno J. V. cís. a králi Fr. Jos. I. třikráte hlučné „Sláva!“ Zásluhou jmenovaných vydařil se školní výlet znamenitě. Veškeří příznivci školy, ano celá farnost ukázali dobrou vůli; — důkaz, k nemalé potěše sboru učitelského, že u nás panuje dobrá shoda mezi školou a domovem. Této další shodě volám: „Na zdar!“ K. Florian, řid. uč.

Zima roku 1901.-2 byla velmi mírná. Za to však dlouho trvala a mrazy byly ještě v ½ květnu r. 1902.

19[26.]/5.02. Dle výnosu Sl. c. k. okr. škol. rady, ze dne 4. května 02. č. 691 škol. odbývala se s dítkami školy zdejší a ze školy z Hor. Heřmanic zkouška z náboženství, dne 26. května br.

[28]/5.02. Dne řečeného produkoval se ve škole zdejší před oborem učitel. a Dstp. farářem p. Josef Kellner, se cvičeným koníkem. Pak předvedl obrázkové představení s osvětlením o sv. Jenofevě. – Produkce s koníkem i přestavení o sv. Jenofefě, se všem přítomným velmi líbilo a dítky se velmi pobavily! -

Školní rok ukončen dne 30. července. Ráno v 7 ½ hod. ráčil náš Dstp. farář Em. Sedlák sloužiti mši svatou. Po mši svaté odebraly se dítky do svých tříd a zde pp. třídní učitelé napomenuly dítky o prázdninách k slušnému chování, učení a opakování. Pak propuštěny domů. Ku konci škol. roku bylo dítek:

I. tř.	33 chlapců;	25 dívek	= 58 dítek
II. tř.	32 chlapců;	33 dívek	= 65 dítek
III. tř.	33 chlapců;	31 dívek	= 64 dítek
Součet:	98 chlapců;	89 dívek	= 187 dítek

19[27.]/7.02. Zdejší sbor učitel. vypořádav se zákonem škol. nejen dle litery, ale i dle ducha jej oživujícího, vypořádáv se morálně s dětmi škol., vystrojil dne 27. července odpol. škol. výlet, slavnost rodinnou, kteráž by ještě více učitel, dítky, rodiče, přátelé školy v jeden harmonický celek sbližoval. Výlet pořádán po sv. požeh. do lesu Dstp. faráře vydařil se znamenitě! K výletu škol. přispěli:
Obec. úřad v Rudíkově 10 K, Obec. úřad ve Vlčatíně 10 K, obec. úřad v Přeckově 5 a m. škol. rada zde 10 K, obec. úřad v Hroznat. 7 K, obec Oslavička 6 K, Vlctp. Matěj Kučera, kníž. lesní 5 K a ½ Hl.[80] piva, ctp. Fr. Pecka, stavitel 5 K, obchodník Braun 2 K, c. a k. čet. sbor zde 4 K, Kníž. přír. Fila 2 K, hajný Kolář 1 K, Dstp. farář ¼ Hl. piva a slečna z fary pečivo. Žákyně jménem dítek a spr. školy jménem školy, ku konci všem poděkovali a též jak přiložený list dotvrzuje – i listech výlet uveřejněn. O 8. hod. u školy zapěna 1. a 4. sloha Národ. hymny a J. V. Cís. a Králi Frant. Jos. I. provoláno 3[kráte] hlučné: „Sláva“!

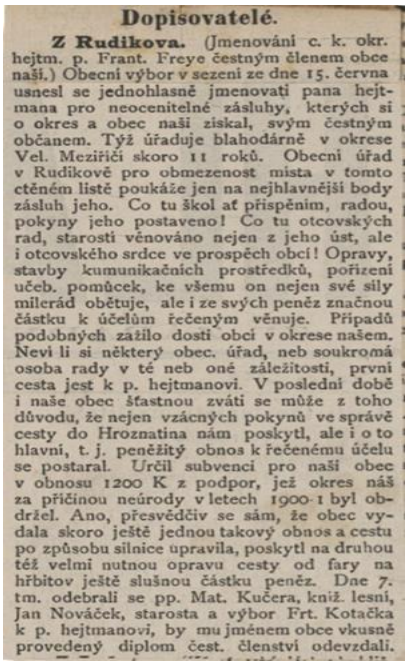

Dopisovatelé.

Z Rudikova. (Jmenování c. k. okr. hejtm. p. Frant. Freye čestným členem obce naší.) Obecní výbor v sezení ze dne 15. června usnesl se jednohlasně jmenovati pana hejtmana pro neocenitelné zásluhy, kterých si o okres a obec naši získal, svým čestným občanem. Týž úřaduje blahodárně v okrese Vel. Meziříčí skoro 11 roků. Obecní úřad v Rudikově pro obmezenost místa v tomto ctěném listě poukáže jen na nejhlavnější body zásluh jeho. Co tu škol ať přispěním, radou, pokyny jeho postaveno! Co tu otcovských rad, starostí věnováno nejen z jeho úst, ale i otcovského srdce ve prospěch obcí! Opravy, stavby kumunikačních prostředků, pořízení učeb. pomůcek, ke všemu on nejen své síly milerád obětuje, ale i ze svých peněz značnou částku k účelům řečeným věnuje. Případů podobných zažilo dosti obci v okrese našem. Neví li si některý obec. úřad, neb soukromá osoba rady v té neb oné záležitosti, první cesta jest k p. hejtmanovi. V poslední době i naše obec šťastnou zváti se může z toho důvodu, že nejen vzácných pokynů ve správě cesty do Hroznatina nám poskytl, ale i o to hlavní, t. j. peněžitý obnos k řečenému účelu se postaral. Určil subvenci pro naši obec v obnosu 1200 K z podpor, jež okres náš za příčinou neúrody v letech 1900-1 byl obdržel. Ano, přesvědčiv se sám, že obec vydala skoro ještě jednou takový obnos a cestu po způsobu silnice upravila, poskytl na druhou též velmi nutnou opravu cesty od fary na hřbitov ještě slušnou částku peněz. Dne 7. tm. odebrali se pp. Mat. Kučera, kníž. lesní, Jan Nováček, starosta a výbor Frt. Kotačka k p. hejtmanovi, by mu jménem obce vkusně provedený diplom čest. členství odevzdali.

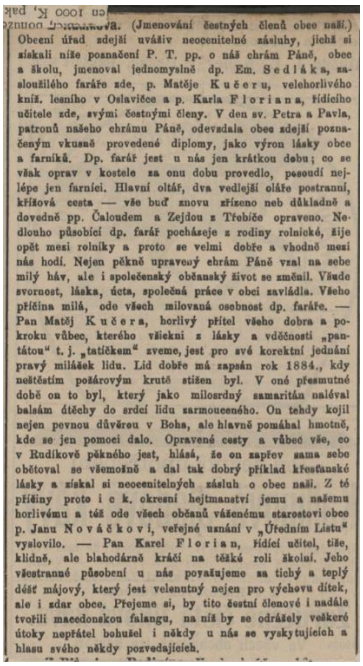

Z Rudikova. (Jmenování čestných členů obce naší.) Obecní úřad zdejší uváživ neocenitelné zásluhy, jichž si získali níže poznačení P. T. pp. o náš chrám Páně, obec a školu, jmenoval jednomyslně dp. Em. Sedláka, zasloužilého faráře zde, p. Matěje Kučeru, velehorlivého kníž. lesního v Oslavičce a p. Karla Floriana, řídícího učitele zde, svými čestnými členy. V den sv. Petra a Pavla, patronů našeho chrámu Páně, odevzdala obec zdejší poznačeným vkusně provedené diplomy, jako výron lásky obce a farníků. Dp. farář jest u nás jen krátkou dobu; co se však oprav v kostele za onu dobu provedlo, posoudí nejlépe jen farníci. Hlavní oltář, dva vedlejší oláře postranní, křížová cesta — vše buď znovu zřízeno neb důkladně a dovedně pp. Čaloudem a Zejdou z Třebíče opraveno. Nedlouho působící dp. farář pocházeje z rodiny rolnické, žije opět mezi rolníky a proto se velmi dobře a vhodně mezi nás hodí. Nejen pěkně upravený chrám Páně vzal na sebe milý háv, ale i společenský občanský život se změnil. Všude svornost, láska, úcta, společná práce v obci zavládla. Všeho příčina milá, ode všech milovaná osobnost dp. faráře. — Pan Matěj Kučera, horlivý přítel všeho dobra a pokroku vůbec, kterého všickni z lásky a vděčnosti „pantátou“ t. j. „tatíčkem“ zveme, jest pro své korektní jednání pravý miláček lidu. Lid dobře má zapsán rok 1884., kdy neštěstím požárovým krutě stižen byl. V oné přesmutné době on to byl, který jako milosrdný samaritán naléval balsám útěchy do srdcí lidu zarmouceného. On tehdy kojil nejen pevnou důvěrou v Boha, ale hlavně pomáhal hmotně, kde se jen pomoci dalo. Opravené cesty a vůbec vše, co v Rudíkově pěkného jest, hlásá, že on zapřev sama sebe obětoval se všemožně a dal tak dobrý příklad křesťanské lásky a získal si neocenitelných zásluh o obec naši. Z té příčiny proto i c k. okresní hejtmanství jemu a našemu horlivému a též ode všech občanů váženému starostovi obce p. Janu Nováčkovi, veřejné uznání v „Úředním Listu“ vyslovilo. — Pan Karel Florian, řídící učitel, tiše, klidně, ale blahodárně kráčí na těžké roli školní. Jeho všestranné působení u nás považujeme za tichý a teplý déšť májový, který jest velenutný nejen pro výchovu dítek, ale i zdar obce. Přejeme si, by tito čestní členové i nadále tvořili macedonskou falangu, na níž by se odrážely veškeré útoky nepřátel bohužel i někdy u nás se vyskytujících a hlasu svého někdy pozvedajících.

[80] hektolitr;

1902. Obec. úřad v Rudíkově, uváživ neocenitelné zásluhy, jichž si získali níže poznačení P.T. pp.: v okres, obec, v chrám Páně a školu, jmenoval je jednomyslně svými čest. členy, ve své obci. Jsou to P. P. pp: Velect. a Veleváž. Pán, p. František Frey, c. k. okr. hejtman a předseda c. k. škol. rady; Dstp. Emanuel Sedlák zasloužilý farář zde, Vlctp. Matěj Kučera, velehorlivý kníž. lesní a Karel Florian, řídící učitel zdejší. Všem jmenovaným napřed Vlctp. c. k. okr. hejtman, pak ostatní obec. Výbor odevzdal příležitostně pěkně provedené diplomy, - výron lásky a vážnosti.
„Svorná vůle, svorný duch; činí divy, jako Bůh!“

19³/₈02. Místní škol. rada zde, usnesla se, by v hlavních prázdninách zdejší všechny třídy a chodby důkladně byly vyčištěny. Z té příčiny všude veškeré zdi i stropy byly oškrabány – omítnuty – ventilace opraveny – a pak vše důkladně obíleno a myčky umyto. Pan Frant. Pecka, zdejší stavitel učinil to pro školu zdejší za mírný obnos 136 K; - vše ale pod svým dozorem řádně provedl, ku spokojenosti celé m. škol. rady zdejší. Místní škol. rada dala třídy a síně vymalovati p. Příhodovi, malíři ve Vel. Meziříčí.

19¹⁸./₈.02. V den narozenin J. Vel. Cís. a Krále Františka Josefa I., sloužil Dstp. P. Karel Vystrčil, profesor na české realce ve Vel. Mez. ve zdejším chrámu Páně slavnou mši svatou. Lid, učitelé, ano i dítky školní, obcovali jí. Po mši svaté zapěna v kostele 1. a 4. sloha Nár. hymny.

1902-3. Na škole obec. v Rudík. bylo počtem dítek školu navštěvujících:

I. tř.	36 hochů;	26 dívek	= 62 dítky
II. tř.	35 hochů;	35 dívek	= 70 dítek
III. tř.	35 hochů;	26 dívek	= 61 dítek
	106 hochů;	87	= 193 dítek

19⁴./₁₀.02. K 8. hodině ráčil zdejší Dstp. farář Em. Sedlák, sloužiti slavnou mši svatou, kteréž obcovali: zdejší sbor. učitel. s p. spr. školy z Heřmanic, dítky obou škol. c. a k. četnictva, věřící a zdejší sbor hasičský. Po mši svaté a po modlitbě a sv. požehnání odebraly se dítky škol. obou škol se svými učiteli jakož i p. stavitel Pecka do vyzdobené III. tř., kde měl spr. školy k dítkám proslov.
Seznámil je s nejhlav. povinnostmi, kterými jsme zavázáni nejen k Jeho Veličenstvu Cís. Pánu, ale i celému vznešenému rodu Habsbursk.
Upozorniv je, že sám Bůh nám Ho ve své prozřetelnosti dáti ráčil, bychme Jemu celým srdcem oddáni byli, Jemu úctu lásku, věrnosť, poslušnost všude a vždy projevovali – a pak se staneme věrnými a oddanými J. V. Cís. a Krále a povede se nám všem dobře nejen zde, ale i na onom světě! Po promluvě následovala 2hlasná píseň a deklamace. Zapěním 1. a 4. slohy národ. hymny a provoláním „Slávy“ J. V. Cís. a Králi, ukončena slavnost tato. Škola ozdobena prapory a to v barvách rak. a národ.

1902-3 Dne 26. listop. 02 poctil zdejší školu návštěvou náš milovaný Pán, pan c. k. okr. školdozorce František Martínek, by školu naši vysitoval. Jak z výnosu C. k. okr. škol. r. ze dne 29. ledna 03. čís. 2021 vysvítá, byl Vlctp. c. k. okr. školdoz. působením zdejšího učitelstva spokojen.
„Bůh siliž a zachovej ho ještě dlouho, při síle duševní i tělesné“!

19 7./4.03. Dne 28. března přijeli do farnosti zdejší s odpoled. vlakem o 3 ¼ hod. Dstpp: missionáři z Červenky a to: Veledůstoj. VV z gongregace Nejsvětějšího Vykupitele z Červenky P. rektor Jos. Tomášek a P. Fr. Ševčík. –

Školní dítky přistoupily ze II. a III. tř. ke sv. zpovědi a sv. přijímání se sborem učitel. Veškerých věřících přistoupilo ke stolu Páně – daleko přes 1800 duší. Pozdrželi se zde až do 7. dubna a

v 1 ¼ hod. odpolední odjeli opět za svým povoláním. Za duševní pokrm poskytnutý dětem školním, poděkoval Jim spr. škole na faře zde. „Duševní hody Jimi uchystané, buďtež celé farnosti ku hojnému dušev. požehnání“!

$19\frac{14.-19.}{4.}$03. Velice nepohodlné počasí udeřilo dnem 14. dubna a ukončilo dnem 19. dubna t. j. v nedělí. Zima, sněhové vánice, mrazy, vítr ohromný - se střídali! Vlak přijíždějící v 3 ½ hod. odpol. přijel v 6 ½ hod. ze „Studence“ v sobotu dne 18. dubna. – Noviny přinesly zprávy, že telgr. tyče zlomeny, telegr. zastaveno – doprava ztížena a j. v.! Dne 19. dubna bylo posledně šeredně a 20. v pondělí, započato pěkně. –

Žně započaly v Rudíkově dne 20. července ale jen na 1 poli. Pohoda byla velmi pěkná po čas žní žitných. Úroda velmi dobrá – vůbec!

Na konci škol. roku bylo dítek navštěvujících:

1. Rudíkov:	46 hochů,	+ 33 dívek	= 79
2. Přeckov:	13 hochů,	+ 11 dívek	= 24
3. Hroznatín:	13 hochů,	+ 13 dívek	= 26
4. Vlčatín:	22 hochů,	+ 15 dívky	= 37
5. Oslavička:	10 hochů,	+ 10 dívek	= 20
Úhrn:	104	+ 82	= 186 dítek

Školní rok 1903-4 ukončen dne 31.července sl. službami Božími a rozdáním škol. zpráv. a přiměřeným ponaučením.

Karel Florián, spr. školy

Školní rok 1903-4.

Týž započal dne 16. září sl. vzýváním Ducha Sv. a mší svatou a přměřeným ponaučením, pro škol. rok ve třídách tř. učiteli.

Na počátku škol. roku počet dítek navštěvujících:

I. tř.	34 hochů;	24 dívek	= 58 dítky
II. tř.	36 hochů;	27 dívek	= 63 dítky
III. tř.	40 hochů;	41 dívek	= 81 dítky
	110 +	92	= 202

$19^{4.}/_{10.}$03. Jmeniny Jeho Vel. Císaře Pána oslaveny byly na zdejší škole následovně: Školní budova ozdobena praporem a obraz J. V. Cís. Pána ověnčen ve IIII. tř., kde slavnost se konala. Dne 4. v neděli před mší sv. sešly se dítky školy Rudíkov. a Heřmanské do III. tř. a očekávaly se sborem učitel. příchod Dstp. faráře zdejšího, který v průvodu věřících svých a korouhví, přišel ku škole vstříc. Ze školy šly družičky a dítky s novým praporem do kostela – a zde počalo svěcení téhož praporu.

$19^{4.}/_{10.}$03. Dstp. farář Em. Sedlák měl velmi krásnou promluvu k dítkám o sv. Kříži – o andělu strážci – a sv. Aloisi patronu dítek. Toto trojhvězdí zdobí náš překrásný prapor školní – Kéž zdobí též srdce dítek pod praporem tím shromážděných! Pak následovala slavná mše svatá. Po mši svaté šli jsme do školy s posvěceným praporem a zde jsme oslavili Jmeniny Jeho Vel. Císa. Pána.

Spr. školy měl řeč ve které pravil, že přinášíme všichni darem J. V. Cís. Pánu Sami sebe t. j. své srdce – snahy v oběť neposkvrněnou a slibujeme jako vždy: Věrnosť – lásku – oddanosť!

Vyzval dítky, by dobře užily svých mladých let, by: pilností – mravností – poslušností staly se hodnými té dobroty které škola pod ochranou J. V. Cís. Pána jim poskytuje! Jednou až dospějí, by staly se věrnými poddanými J. V. Cís. Pána! Spojili jsme všichni hlasy s mill. dítek poddaných J. V. Cís. Pána, ve vroucí prosbu a zvolali: „Bože, vítej svého požehnání na Frant. Josefa a na celou říši Rakousko-Uherskou“!
Pak následovala deklamace dívky a hocha, píseň Moravan a zazpívána 1. a 4. národ. hymny a provoláno J. V. Cís. Pánu a celému domu císařskému
3kráte: Sláva, sláva, sláva!
Tím překrásná a každému se líbící slavnost ukončena a jak dítky, tak i rodiče budou dlouho si na ni vzpomínati, jelikož praporu škol. dosud dítky školní zde neměly. Škol. prapor zakoupil a na něj sebral správce školy. Byl objednán od firmy: Ignát Neškudla syn v Jabloném nad Orl. Č. loco v Jabloném za 100 K.; doprava a j. v. zvlášť. Darovala obec Rudíkov 20 K; Přeckov 15 K.; Vlčatín 16 K; Hrozn 14 K a m. škol. r. 20 K. Dále daroval spr. školy na prapor Cís. rada: Vlctp. Fr. Nožička ve Štokravě 8 K; Vldstp. msgn. Vl. Štastný 10 K. „Zaplať Pán Bůh všem jménem dítek školních – Bůh jim odměn a nahraď“!

Z Rudikova. Dne 22. listopadu překvapili nás naši ochotníci prvním divadelním představením. Sehrána byla za řízení zdejšího učitele p. T. Brože fraška od F. Svobody: „Lapený Samsónek“ a provedena byla nad očekávání zdařile, ač účinkující většinou poprvé na jevišti vystoupili. Všichni se snažili, aby úlohy své dobře provedli. Bezvadně sehrály úlohy hereček slečny Berta a Růžena Florianovy. Velmi se zamlouvali výboři čtenářské besedy Rejšil (p. Molák) a Hrádek (p. Dopita), kteří i vhodným maskováním imponovali. Samsónek (p. Kraus) vžil se ve svou úlohu náležitě. Pan Krula v úloze Zajíčka dokázal, že jest dobrým komikem. Vítek (p. Vaněk) se držel statečně. Karásek (p. Havlíček) a hospodský (p. Smejkal) provedli úlohu zdařile. Také paní Samsónková své úloze čestně dostála. I kratší úlohy, jež hrála sl. Vojtíškova a pp. Krčál, Malec, Večeřa a Pecka, provedeny byly s úspěchem. Že provedení se přítomným zamlouvalo, svědčil hlučný potlesk. Souhra dopadla k úplné spokojenosti. Úspěch byl mravný i hmotný. Obecenstva se sešlo dosti, z místa i z okolí; jen Přeckovští se dali zastrašiti nepříznivým počasím. Snad podruhé to vynahradí! Z vybraných peněz zaplaceno nové jeviště a čistý výtěžek 9 K věnován svému účelu. Ještě projevujeme přání, aby ochotníci na dráze počaté pokračovali a v brzku nás opět divadelním představením pobavili. Již se těšíme! NB. Vzdáváme tímto srdečné díky pp. Servitovi a Eichlerovi za dovedné maskování.

19$\frac{19.}{11.}$03. Dne 19. listop. sloužil zdejší Dstp. farář Emanuel Sedlák, requiem za nejjasnější Císař. Pání. – Dítky školy zdejší se sborem učitel. a dítky se školy Heřmanské s p. spr. školy súčastnily se těchto služeb Božích. Mimo řečených, súčastnilo se

mnoho věřících a c. a k. četnictvo zdejší těchto služeb Božích. Po mši svaté pomodlili jsme se za † Cís. Paní a za celý dům Císařský, 3 Otč. a Zdrávas a zapěna 1. a 4. sloha „Nár. Hymny“.
Bůh žehnej, zachovej celý dům Císařský a † Cís. Paní uctěl zaslouženou „Korunu slávy věčné“!

22./XI.03. Dne 22. listopadu hráno u nás poprvé divadel. představení: „Lapený Samsónek“, řízené ml. učitel. Th. Brožem, ve prospěch škol. Čistý výtěžek byl asi 13 K; za které se koupí potřebné pomůcky pro školu. „Úspěch byl mravný i hmotný“!

13/XII. 03. Dne 13/12. sloužil zde ve far. Chrámu Páně první mši svatou rodák zdejší t. j. z Rudíkova. Vlp. P. Jaroslav Dopita, t. č. prefekt semin. v Ml. Boleslavi. - Kněží se súčastnili: Dstp. farář zde – z Trnavy z Benetic a Budišova. Slavobrána, a zevnější a j. v. oslava, podporová sbor. učitel. zdejším. Vše se vydařilo znamenitě! Bůh dej, by kněz tento ve shodě učitelstvem, i nadále pracoval na národu roli dědičném, ku prospěchu církve a milé vlasti!

19 21/1.04. Zdejší sbor učitel. zakoupil z divadel. představení tyto učebné pomůcky a daroval je zdejší škole:
Karel Janský, nakladatel v Táboře.
A.) Přírodopis: nástěnné obr. zoologické, čís:
2. Jelen, 26. Liška, 37. Koza, 48. Veverka, 49. Páv, 53. Datel, a j. v. 61 Roháč atd., 62 Brabčík atd. 63. Motýlové denní, 91. Sokol a j. v. 92. Krahujec, 96. Myši, 100 Sovy. = 13 obrazů.
B.) Rostliny: č. 8. Chmel., 10. Rulík, 40. Rozpuk, 54. Durman a č. 2 Lýkovec = 4 +1 = 5 obr. Rostlin.
Vše s 5% srážkou foco loco Rudíkov a č. 2 darem zaslala firma hořepoznačená za hotový obnos 16.53K.

Viděl 3. května 1904 V. Kubin

Veškeré obrazy darovány školy a zařaděny mezi učeb. pomůcky!

19 3./5.04. Dne 3. května 1904, ráčil Velectěný Pán, pan V. Kubelka, c. k. okr. školdoz. poctiti zdejší školu svou ctěnou návštěvou, by ji visitoval. Výnosem C. k. okr. škol. rady, ze dne 11. května, čís. 969 škol, oznámeno správě školy, že visitace hoře poznačeným Velect. panem c. k. okr. školdoz. vzata s uspokojením na vědomí. „Bůh siliž a zachovej Ho ještě dlouhá léta při síle tělesné a duševní, ku prospěchu školství našeho“!

19 13./5.04. Jeho Excelence, nejdůstoj. Pán arcibiskup p. Fr. Bauer, ráčil udíleti téhož dne u nás sv. biřmování. Přijel s vlakem o ¾ na 11 dopol. Banderisté počtem asi 32 jeli Mu vstříc k nádraží. Mimo toho též Velectěný Pán p. c. k. místodr. rada Fr. Frey náš Rudík. čest. občan a Veledůstoj. Panem děkanem z Třebíče. Hasiči, škol. dítky a lid činil špalír u fary. Na dvoře fary uvítán Důstoj. p. farářem zdejším a Dstpp. a jednou družičkou, žákyní M. Komínkovou, ze II. tř., kteráž mu podala kytici. Všechny družičky byly osobně Jeho Excelencí poděleny památkou na tento posvátný výkon. Po audienci následovalo světcení kříže před kostelem. Po obědě pak sv. biřmování z farností: Rudíkova, Trnavy a Benetic. K 6. hod. odjel Jeho excelence do Třebíče. Uvítání a všeliký pořádek, líbil se Jeho Excellenci, jakož i Velect. Pánu, panu c. k. míst. radovi a oba srdečně všem poděkovali osobně.
„Bůh Jak Jeho Excelence, tak i Velevážené p. c. k. místodrž. radu nám ještě dlouho zachovej“!

19 29./5.04. Sešlý hřbitov. kříž odstraněn, nové opět dřevěný postaven a v den svátku Nejsvětější Trojice posvětcen. Řečený kříž posvětil Dstp. P. Alois Krejčí, katecheta škol. měšťan, ve Vel. Mez., za přítom. Dstp. zdejšího, a P. Duchaně

faráře z Trnavy, a za účastenství zbožných věřících. Krásná slavnost zakončena kázáním v kostele, jež měl p. katecheta k přítomným věřícím.

Žáci školy zdejší z I. II. a III. tř. v počtu 54 navštívili zvěřinec v Třebíči pod dozorem 2 tříd. učitelů, mimo čas vyučovací ve čtvrtek. Páni sousedé poskytli zdarma povozy a dítkám se velmi líbila zvířata ve zvěřinci. Ve 2. a 3. tř. měli žáci pak slohový úkol z vycházky a tu shledáno, že dítky donesly odtud hojnost duševního pokrmu! Návštěva zvěřince, vydařila se znamenitě! Dobrodincům poděkováno za povozy spr. školy ústně i veřejně!

19$^{30.}/_{7.}$04. Dne 30. července ukončen na zdejší škole škol. rok slavnými služb. Božími a ponaučením pro prázdniny a rozdáním škol. zpráv.

Žně v Rudíkově započaly dne 13. července 04. Jelikož panovalo v roce tomto veliké sucho, - vše doschlo! Žeň žita dobrá, - ostatek špatné. Nedostatek ve všem, ano i vody se neostávalo k pití a mytí. Rok tento znám vůbec všudy, co velmi suchý!! Bůh pomož všem!

Na konci roku bylo dítek navštěvujících:

I. tř.	34 hochů;	24 dívek	= 58 dítky
II. tř.	36 hochů;	25 dívek	= 61 dítky
III. tř.	33 hochů;	38 dívek	= 71 dítky
	103 +	87	= 190

Karel Florián, spr. školy

Školní rok 1904-5

Školní rok započat dne 16. září v pátek vzýváním Ducha Sv. a mší svatou, poučením přiměřeným pro škol. rok pro dítky ve třídách tříd. učit. a konferencí zdejšího sboru učitel. –
Na počátku škol. r. bylo dítek navštěvujících:

	I. tř.	26 hochů;	28 dívek	= 54 dítky
a)	II. tř.	39 hochů;	24 dívek	= 63 dítky
	III. tř.	41 hochů;	47 dívek	= 88 dítky
		106 +	99	= 205

b) Na počátku škol. r. bylo dítek povinných:

1. Rudíkov:	50 hochů;	46 dívek	= 96 dítek
2. Přeckov:	13 hochů;	11 dívek	= 24 dítek
3. Hroznatín:	11 hochů;	12 dívek	= 23 dítek
4. Vlčatín:	33 hochů;	20 dívek	= 53 dítek
5. Oslavička:	15 hochů;	14 dívek	= 29 dítek
Součet:	122 hochů;	103 dívek	= 225 dítek

Před dokon. 6 rokem přijato: 3 hoši a 2 dívky; = 5 dítek

19$^{4.}/_{10.}$04. Jmeniny J. V. Cís. a Krále Františka Jos. I. oslaveny na zdejší škole následovně: Škol. budova ozdobena praporem a v 8. hod. žáci ze všech tříd šli společně sborem učitel. do chrámu Páně na mši svatou. Zde po mši sv. konány modlitby za J. V. Cís. Pána a za celý Jeho dům a ukončena slavnost „Národ. Hymnou“ 1. a 4. sl.
Ve škole: Po kostele dítky a sbor učitel a dítky ze školy z Heřmanic se svým p. spr. školy sešli se do III. tř. a zazpíván dvojhlasně sbor: Jsem Moravan. Spr. školy Karel Florian, promluvil k žákům řeč, ve které projevil radost nad tím, že opět Pán Bůh nám ráčil dopřáti slaviti s miliony poddanými významný, radostný den – Jmeniny J. V. Císaře Pána!

Poukázal na dobrodiní na otcov. péči J. Veličenstva, jež prostřed. škol. zákonů J. V. dítkám prokazuje staraje se by školy jejich duši ve zbožnosti, mravnosti vychovávaly, vědomostmi pro život potřebnými obohacovaly – by z nich se staly jednou zbožní, mravní člověčenstvu užiteč. členové a hodni poddani J. V. Cís. Pána. Vyzval dítky, by se za J. V. a celý vznešený dům modlily, pilně, rády do školy chodily, dobře v paměť čemu se učí vštěpovaly, slušně a zdvořile se všudy chovaly a tak-li činiti budou, nejlépe dokáží k J. V. Císaři Pánu lásku, věrnost a oddanost!

Po řeči přednesl jeden žák před ověnčeným obrazem J. V. báseň „Vlastenec“. Pak zazpívána Národ. hymna 1. a 4. sloha a dítky vyzvány spr. školy, by s ostatními přítomnými provolaly J. V. Cís. Pánu třikráte: „Sláva“!

Dítky ze III. tř. vedeny dne 3. ke sv. zpovědi (odpol.) a dne 4. října přistoupily s dítkami ze školy z Heřmanic, ku sv. přijímání.

1905. Měsíc leden počal ukrutně panovat tohoto roku. Veliké mrazy, až 18 – 20 R v některé poloze bylo pozorovati. Veliké závěje byly příčinou, že pošta stěží jela a to nepravidelně a vlak z Mez. uvázl mezi Mez. a Oslavicemi, - na čisto! Na 50 dělníků vyhazovali sníh, by vlak uvolnili, což se po 1 dni teprve podařilo. Ze Studence cestujícím bylo jeti do Třebíče a odtud buď poštou k nám, neb pěšky, neb jiným způsobem se hleděti dostati k cíli svému. Škola nepohodou trpěla, - jelikož dítkám tím více z I. tř. nebylo možno školu pravidelně navštěvovati, vzdor tomu, že je na fůrách z osad přivážeti a odvážeti! Ku konci měsíce polevila zima a prostředně mrzlo jen.

$19^{29}/_{4}05$. Dne 29. dubna odpoledne přistoupili žáci z II. tř. ke sv. zpovědi a na to v neděli po prvé k sv. přijímání. V neděli se žáci shromáždili s tříd. učitelem ve II. tř. a odtud šli s praporem škol. a s Dstp. radou do kostela na mši svatou. Před přijímáním měl pan rada k díkám a rodičům pěknou promluvu a ke konci řeči své nabádal dítky, by pilně do školy chodily, rodiče učitele ctily a milovaly, za ně se modlily a tak že se stanou z nich jednou řádní – užiteční a bohumilí lidé – členové společ. lidské!

Dne 17. května vedeny dítky ze III. tř. odpoledne ke sv. zpovědi a dne 18. května ve čtvrtek přistoupily ke stolu Páně.

Viděl dne 17. července 1905 Frant. Bednář, c. k. okres. škol. inspektor.

1905 Dne 13. července započaly vezdejší obci žitné žně. Jelikož počasí asi týden bylo velmi nestálé, tu veškeré posečené žito dáváno do tak řečených panáků. Obilí bylo velmi pěkné a úroda tudiž velmi dobrá. Počasí se ustálilo a bylo velmi hezky na celé žně! Všeho dost slizeno. – Opět velmi sucho a žádoucí byl déšť na brambory, druhý chléb – vůbec!

18./VII.05. Dítky ze III. tř. vedeny naposled ve škol. r. 1904-05 ku sv. zpovedi a sv. přijímání.

$\frac{24.}{7.}$05. Dne 24./VII. v 8 ¼ hod. v neděli když sloužena mše sv. přihnala se bouře od západní strany a uhodilo blíže kostela do selského stavení p. Komínka. Ničeho se nevědělo – až v poledne krmen dobytek – a kus dobytka byl zabit!

Na koni škol. r. 1904-05 bylo školu navštěvujících dítek:

I. tř.	27 hochů;	27 dívek	= 54 dítek
II. tř.	34 hochů;	24 dívek	= 58 dítek
III. tř.	32 hochů;	41 dívek	= 73 dítek
	93 +	92	= 185 dítek

Škol. rok ukončen na zdejší škole dne 31. července v pondělí mší sv. modlitbou za prokázaná nám všechna dobrodiní ve škol. r. s Te Deum L. a Nár. R. hymnou a ve škol. budově rozdáním škol. zpráv a ponaučením s chováním o prázdninách.

Karel Florian
spr. školy

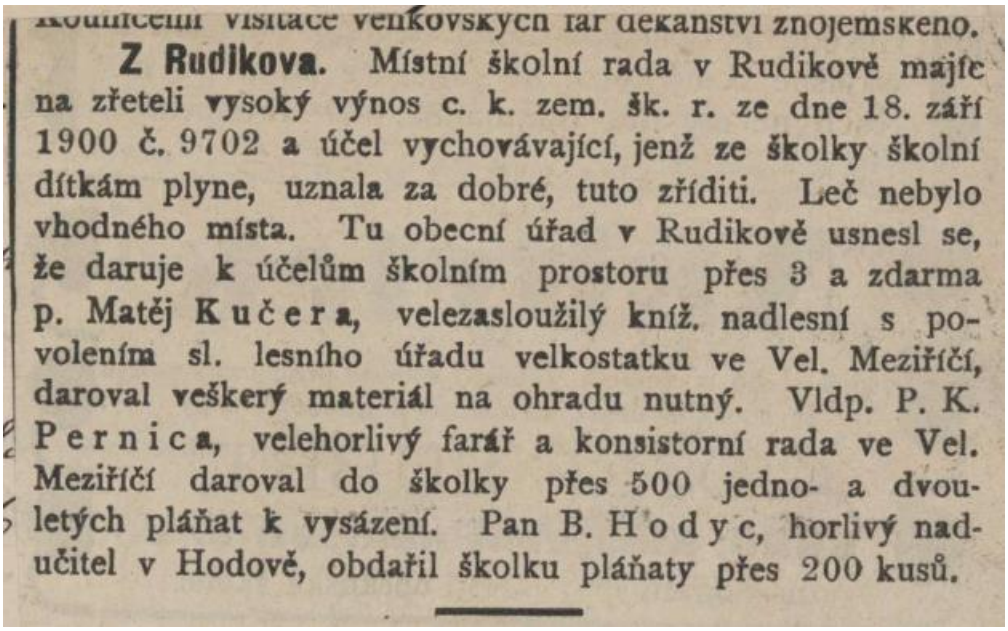

Z Rudikova. Místní školní rada v Rudikově majíc na zřeteli vysoký výnos c. k. zem. šk. r. ze dne 18. září 1900 č. 9702 a účel vychovávající, jenž ze školky školní dítkám plyne, uznala za dobré, tuto zříditi. Leč nebylo vhodného místa. Tu obecní úřad v Rudikově usnesl se, že daruje k účelům školním prostoru přes 3 a zdarma p. Matěj Kučera, velezasloužilý kníž. nadlesní s povolením sl. lesního úřadu velkostatku ve Vel. Meziříčí, daroval veškerý materiál na ohradu nutný. Vldp. P. K. Pernica, velehorlivý farář a konsistorní rada ve Vel. Meziříčí daroval do školky přes 500 jedno- a dvouletých pláňat k vysázení. Pan B. Hodyc, horlivý nadučitel v Hodově, obdařil školku pláňaty přes 200 kusů.

Školní rok 1905-06

Školní rok započal dne 16. září v sobotu vzýváním Ducha Sv. a mši svatou, poučením pro škol. rok ve třídách a kons. sboru učitel.

Na počátku škol. r. bylo dítek navštěvujících:

	I. tř.	16 hochů;	36 dívek	= 52 dítek
a)	II. tř.	36 hochů;	26 dívek	= 62 dítek
	III. tř.	44 hochů;	52 dívek	= 96 dítek
		96 +	114	= 210 dítek

b) Počet dítek školou povinných bylo: 115 hochů a 123 dívek = 238 dítek. Před dokonaným 6 rokem přijat 1 hoch a 1 dívka; ostatní pro vzdálenost rodiče zapsati nedali.

$19^{28}/_{9.}05.$ Dne 27 a dne 28. září vedeny dítky ze III. tř. i s úlevaky ku sv. zpovědi a sv. přijímání.

$19\frac{4.}{10.}05.$ Dne 4. října slaveny Jmeniny ve škole zdejší následovně: Školní budova ozdobena prapory a ve tř. III. ověnčen obraz J. V. Císaře Pána. Dítky shromážděny ve škole a šly pak se sborem učitel. na mši svatou, kolem 8 hod. slouženou. Po mši sv. pomodlili se věřící, dítky s Dstp. radou Em. Sedlákem 3 Otč. a zdrávasy za šťastné panování J. V. Císaře Pána a zapěli 1. a 4. slohu národ. hymny. Dítky školy zdejší a ze školy z Hor. Heřmanic shromáždily se sbor. učitel. zdejším a p. spr. školy Alb. Mikundou ve III. tř. Spr. školy měl u okrášleného stolku řeč slavnostní, ve které naváděl dítky: k úctě, lásce a oddanosti nejen k J. V. Císaři Pánu, nýbrž k celému domu Habsburskému. Po řeči spr. školy zapěly dítky píseň: „Jsem Moravan“ a deklamovány 3 básně.

Po básních zapěna 1. a 4. sloha národ. hymny a povolána J. V. Císaři Pánu třikráte „Sláva“!

$19^{18.}/_{XI.}05.$ Dne 18. listop. v 8. hod. sloužil zdejší Dstp. rada P. Emanuel Sedlák mši sv. za zemř. J. V. Cís. Paní. Mše sv. súčastnily se dítky se sbor. učitel. a s p. spr. školy z Hor. Heřmanic. Po službách božích, pomodlili jsme se za † J. V. Cís. Paní a za všechny vysoké členy Cís. rodu – domu. Pak zapěna 1. a 4. sloha Národ. hymny a dítky šly domů. Tím památka uctěna.

$19\frac{24.}{4.}06.$ Obec Rudíkov, co hlavní obec obvodu školního, darovala pro školní účely škole zdejší část pozemku ve výměře přes 3a bezplatně.
Velkostatek Vel. Mez. daroval prostřednictvím Vlctp. Matěje Kučery, člena m. škol. rady a kníž. nadlesního veškeré dřevo a tyčky na ohradu. Sloupy kamenné dělal v Přeckově kameník, počtem 17 kusů. Vldstp. Karel Pernica, zaslouž. farář a konsist. r. ve Vel. Mez. daroval spr. školy pro školu přes 500 sazenic, dílem jedno – dvou roč. a to jabloní a hrušek.
Též ctěný p. Bedřich Hodyc, nadučitel v Hodově daroval k témuž účelu 200 sazenic jednol. do školky. Dne 26. dubna ½ školky upravena a zasázeno přes 700 stromků a nějaká jádra zaseta. Pole má cenu aspoň 300 K, dříví a laťky 100 K a dělníci a přívoz a sloupy přes 200 K. Úhrn: 600 K. Pole darovala obec; dělníky a dovoz /200 K/ rozvržen na poplatníky z Přeckova, Hroznatína, Vlčatína a Oslavičky dle daní přímých. O školku že vůbec jest, - má největší zásluhu p. Jan Nováček, t. č. starosta, an týž vše na starost si vzal a až do posledu činným byl.

Viděl 30. dubna 1906 Frant. Bednář, c. k. okresní školní inspektor.

Dne 30. dubna visitoval zdejší školu P. P. pan c. k. okr. škol. inspektor Ferd. Bednář. Výnosem Sl. c. k. okr. škol. r. ze dne 2. května 1906, čís. 837, vzata řečená inspekce Sl. C. k. okr. škol. r. na vědomí a oznámen spr. školy, že shledáno, že vnitřní a vnější stav školy jest celkem uspokojivý.

$19\frac{10}{7.}06.$ V měsíc červnu a červenci postíženy byly dítky školy zdejší dusivým kašlem a spalničkami ve velikém rozsahu. V I. a II. tř. dosáhlo procento oml.[81] 30 – 38. Jelikož onemocnělo dítko ve škole u učitele K. Doležala a dítky počaly umírati, tu zavřena škola - učení dnem 10./VII. přerušeno.

$19\frac{15.}{7.}06.$ K výnosu Sl. c. k. okr. škol. rady ze dne 3. července 06, č. 1290 škol., vykonala m. škol. škol. doplňovací volbu do m. škol. r. a zvolila si na nové období nového předsedy p. Sedláčka Jos, rol. č. 4. v Rudíkově.
Místní škol. rada dala opraviti školu; nejdříve opravena střecha, a pak zevně škola. Oprava střechy stála přes 200 K a za opravy školy dáno mistru zednick. zde 140 K. Opravy prováděny v červnu a ostatek v srpnu. Střecha opravena z jara.
V sezení m. škol. r. dne 15. června 1906, schváleny 2 protokoly, týkající se:

a) Účtu vzešlého za vydání na škol. zahradu
b) Protokol, by spr. školy vedl školní zahradu co její správce

Počet dítek na konci škol. roku:

I. tř.	16 hochů;	35 dívek = 51 dítek	193 dítek
II. tř.	25 hochů;	27 dívek = 62 dítek	
III. tř.	39 hochů;	41 dívek = 80 dítek	

[81] omluvených;

Škol. rok formalně zakončen dne 31. července mší sv. zpěvem národ. hymny (1. 4. slohy) v kostele - rozdáním škol. zpráv a patřičním napomenutím a poučením, kterak se dítkám o prázdninách chovati jest.

Karel Florian, spr. školy.

Školní rok: 1906-07

Školní rok započat 1. října v pondělí slav. mší svatou a vzýváním Ducha Svatého a poučením pro škol. rok pro dítky potřebným a domácím kvart. zdejšího sboru učitel.

a) Školu navštěvujících:

I. tř.	26 hochů;	32 dívek = 58 dítek	217 dítek
II. tř.	25 hochů;	32 dívek = 57 dítek	
III. tř.	52 hochů;	50 dívek = 102 dítek	

b) počet dítek školou povinných bylo: 118 hochů a 123 dívek; úhrnem = 241 dítek. Před dokonaným 6 rokem přijato: 3 hoši a 1 děvče = 4 dítka

19$^{4.}/_{10.}$06. Jmeniny J. Veličenstva Císaře Pána Frant. Josefa, oslaveny na škole zdejší následovně: K 8 hodině vyšly dítky školy zdejší a školy Heřmanské se svými učiteli a s praporem školním do kostela na mši svatou, kterou sloužil P. Emanuel Sedlák, farář a rada zde. Po mši svaté konána společná modlitba za šťastné panování J. V. Cís. Pána a za celý vznešený dům J. Veličenstva.

Na to zazpívaly dítky a četní věřící v kostele shromáždění 1. a 4. slohu Národ. hymny. Poté sešly se dítky do III. tř. a zde spr. školy promluvil k nim o významu tohoto svátečního dne a spojil s tím i počátek škol. roku. Poukázáno na školní budovu ta velevýznamnou, prospěšnou účelnou! Vybídnul žáky, by Boha prosili aby jim dal zdraví a darů Ducha Svatého, by mohli dobře ve škole prospívati. Školy si vážiti, pilně do ní choditi a všemu co dobrého slyší od pp. učitelů si dobře zapamatovati. Tak budou šťastni zde – i na onom světě. Stanou se věrnými poddanými J. V. Cís. Pána, který moudrými zákony se stará o jejich duši, by školy stavěny, rozšiřovány byly a hodnými pp. učiteli obsazovány byly. Po té přednesena báseň: „Vlastenec“, žákem III. tř. zdejším. Zazpívána 1. a 4. sloha „Národ. hymny“ a provolána J. V. Cís. Pánu 3kráte: „Sláva“! Obraz J. V. Cís. Pána byl jako jiná léta pěkně ozdoben.

19$^{7.}/_{10}$06. Po uplynutí 3let. období, konána volba obec. výboru v Rudíkově, dne 7. října 1906, v místnostech školy.

Do výboru zvoleni za členy:

III. sbor

Pan 1.) Matěj Kučera, nadlesní v Osl., 24 hlasy, 2.) Karel Florian, nadučitel zde, 18 hlasy; 3.) Jaša Frant. č. 62 v R. 14 hlasy a 4.) Jura Antonín, rol. č. 4 Osl., 13 hlasy.

II. sbor

1.) Jaša Frant., roln. č. 14, 6 hlasy; 2.) Sedláček Jos., rol. č. 4. 5 hlasy a 3.) Kotačka Fr., rol. č. 11, 5 hlasy; a 4.) Horký Frant. rol. č. 12, 4 hlasy (§.28.) losem!

I. sbor

1.) Jan Dobrovolný, rol. č. 24, 6 hlasy; 2.) Pažourek Fr., rol. č. 7. 6 hlasy; 3.) Komínek Jos., rol. č. 37, 6 hlasy; a 4.) P. Em. Sedlák, farář a rada 5 hlasy. Náhradníci:

III. Školář Václ. a Střecha Jan, č. 27. II. Jan Jaša, č. 35 a Jan Vaněk, č. 34, I. Horký Jos. Rud. č. 5 a Vinc. Trnka z Batouch.

Dne 21. října v neděli volen starosta a 2 radní. Za starostu obce zvolen: Jan Dobrovolný, rol. č. 24 v Rudíkově

Za I. radního zvolen: Frant. Horký, rol. č. 12, zde.
Za II. radního zvolen: Frant. Jaša, domk. č. 62 zde.

19[19.]/XI.06. Dne 19. listopadu o 8. hod. sloužil mši sv. ve zdejším chrámu Páně, Dstp. Em. Sedlák, za † Cís. Paní. Žáci školy zdejší a školy z Heřmanic se svými učiteli súčastnili se mše svaté. Též mnoho lidu se súčastnilo zádušní mše sv. Po mši svaté modlili se za † Cís. Paní a celý vznešený rod Habsb. a dům J. V. Cís. Pána, za šťastné Jeho panování. Po požehnání zapěna 1. a 4. sloha Národ. Hymny.

Dne 5./12. 06 napadl první sníh; dne 7./12. napadlo velmi mnoho sněhu a umrzl. Jakmile cesta trochu ujeta, jezdilo se saních!

1906-7 Byla letos velmi krutá zima a mrazy dostoupily vrchole svého kolem svátku: „Jména Ježíš“ (20.21.22. ledna 07) Dítky školní (přiškolené) a to nejvíce z Přeckova a Oslavičky zkusily veliké zimy a nebylo jim možno školu navštěvovati. Též plané neštovice řádily u dítek a to nejvíce u malých v I. třídě 1. a 2. škol. rok.

Zima byla velmi krutá a nastřádané topivo úplně vypotřebováno, že se tak stalo, bylo pozorováno u menšího lidu, an týž při dražbě „suků“ nabízel ještě jednu tak velikou cenu, nad cenu vyvolanou, kdy jindy nikdy se to ještě nestalo!

Před svátky a ně (velikonoční) $\frac{24.}{3.}$ a $\frac{25.}{3.}$ atd. počala zima se s námi loučiti a opustila nás – aspoň sníh a led!

1907. Před svátky velikonočními dala m. škol. rada postaviti novou tělocvičnu; a pak později i schody na pavlač a podpěru pod pavlačí. Vše se natřelo, by déšť té věci nebyl tak škodlivým. Dříví dal pan Matěj Kučera, kníž. nadlesní a t. č. člen m. škol. rady a obec. výboru zde. Panu nadlesnímu vysloveny díky!

Úleváci počtem 42 šli dne 4/4. ke sv. zpovědi a dne 5/4. ráno k sv. přijímání. Dstp. rada měl zde 2 Vlp. z Brna co zpovědníky, kteří vypomáhali ve sv. zpovědi po 2 dny.

19$\frac{14.-23.}{5.}$07. Výnosem c. k. okr. škol. rady, propůjčena škol. budova zde, pro volby do říšské rady a volby se odbývaly dne 14. a 23. května Spr. školy byl zapisovatelem a p. Matěj Kučera člen m. škol. rady komisařem.

Při užší volbě dne 23. konané, dostal:

1.) Pan Ladislav Sobotka, ředitel, hospo. školy v Náměšti 114 hlasů
2.) Pan Karel Sáblík, rol. v Slevkovicích 37 hlasů a jeden lístek prázdný.

Úhrnem: první 5883 hl.
druhý 6809 hl. } o 1026 hl. více

Velect. pan c. k. okr. inspekt. škol. (Ferdinand Bednář) ustanoven byl dne 28/11. 04 a zemřel dne 11./6.07 v Třebíči. Pohřeb odbýván dne 13. června v 5. hod. ku kterému se sešlo mnoho učitelstva z okresu Vel. Mez. a Třebíče. Velmi mnoho se sešlo c. k úřednictva a kněžských hodnostářů a Jeho přátel vůbec. Byl to pohřeb – poslední pocta Jeho osobě důstojná, on si toho v největší míře zasloužil, nejen svým postavením ale i jednáním a vzděláním! Všichni Ho litovali – my ale učitelé nejvíce! Čím byl nám – ví jen zas učitel! Bůh ti zaplať vše –; myslil s námi vždy pro dobro školy a odpočiň si v pokoji po Tvé převeliké, k obdivuhodné duševní škol. práci!

Počet navštěvujících dítek na konci škol. roku ve třídách:

I. tř.	26 chl.	33 děv. = 59 dítek	194 dítek
II. tř.	25 chl.	33 děv. = 58 dítek	
III. tř.	42 chl.	35 děv. = 77 dítek	

Školní rok ukončen dne 31. července služb. božími, zapěním 1. a 4. sloky „Nár. hymny“ s ponaučením jak jest dítkám o prázdninách se chovati a rozdáním škol. zpráv!

Karel Florian, spr. školy.

Školní rok 1907-08

Školní rok započat na zdejší škole dne 1. října slavnou mší svatou a vzýváním Ducha Svatého; po mši svaté, konána domácí konf. učitel. zdejšího sboru a dne 2. října pravidelně vyučováno.

Počet dítek na poč. škol. roku:

a) navštěvujících:

I. tř. 38 hochů 32 dívek = 70 dítek. II. tř. 22 hochů a 41 dívek = 63 dítek. III. tř. 51 hochů 40 dívek = 91 dítek

Hochů:111 hochů a dívek 113 = 224 dítek

b) povinných:

Hochů: 121; dívek 120 = 224 dítek.

Před dokonaným 6 rokem přijato: 4 hoši a 1 dívka = 5 dítek

4./X.07. Jmeniny J. Velič. Císař. Pána byly oslaveny na škole zdejší takto: Ráno v 7 ½ hod. sešly se dítky školy zdejší a ze školy Heřmanické ve třídách a pak odtud s praporem školním doprovázeny se sborem učitel. odebraly se do chrámu Páně. Tam Důstoj. Pán Em. Sedlák, farář a rada sloužil slav. mši sv. Po mši pomodlily se dítky s p. katechetou 3 Otč. a zdrávas za šťastné a dlouhé panování J. V. Císaře Pána. Na to zapěn: „Bože chválíme Tebe“! Lid a dítky se sborem učitel. po mši zapěli 1. a 4. slohu Národ. Hymny. Z kostela odebraly se dítky z obou škol do III. tř. a tam k nim správce školy jako jindy před ověnčeným obrazem J. V. Cís. Pána, pronesl slavnostní řeč. V řeči poukázal na: věrnost, lásku, oddanost k Cís. Pánu a celé Cís. vznešené rodině a trůnu našeho. Po slavnostní řeči provolali dítky se sborem J. V. Cís. Pánu a Jeho vznešenému domu třikráte: „Sláva“! a zapěli 1. a 4. slohu Nár. hymny. Pak se dítky rozešli domů.

Dítky z II. a III. tř. byly vedeny ku sv. zpovědi a sv. přijímání, jako jiná léta, na poč. škol. roku.

19.19./XI.07. Dne 19. listop. sloužena záduš. mše svatá za † J. Vel. Cís. Paní v našem chrámu Páně. Mši sv. zpívanou sloužil náš Dstp. Em. Sedlák, farář a konsist. rada. V 7 ½ hod. šly dítky školy zdejší a školy Hor. Heřmanské se sborem učitel. do chrámu Páně. Přítomní byli i četní věřící z farnosti a z obce Rudíkova. Po mši svaté pomodlili jsme se 3 Otč. a zdrav. za † Cís. Paní, za šťastné panování J. V. Císaře Pána a celý rod. Po modlitbě zazpívána 1. a 4. sloha národ. hymny a v pořádku šly dítky opět domů.

Dne 19. listop. ráno byla velmi zmrzlá půda a neroztála po celý den. Též voda na rybníce byla úplně zmrzlá. Den před tím, pršelo a sněžilo se – sníh však nezůstal a ihned roztal.

Dne 17. prosince 1907 ukazoval Jan Cinek z Telče, dítkám ve škole: a) želvu evrop. b) želvu hvězd. c) žel. tabulovou d) velikou želvu 5–6 kg. vážící a krásného mladého krokodýla, za vstupné pro dítě 4–6 h. dle velikosti dítek.

Velmi pěkné a poučné vůbec a dítky zvlášť!

Po † Pánu, panu Ferd. Bednáři, c. k. okr. školdoz. jmenován Jeho Excelencí panem minstrem kultu a vyučování Velectěný Pán, pan Boleslav Dolejšek, c. k. prof. na rel.[82] škole ve Vel. Meziříčí, c. k. okr. škol. inspektorem pro okres škol. Vel. Meziříčí.

19$\frac{8.}{5.}$08. Dne 8. května visitoval školu zdejší Velect. Pán, pan Boleslav Dolejšek, c. k. okr. školdozorce a prof. po celou dobu dopolední. Výnosem Slavné c. k. okr. škol. rady, ze dne 9./VI.08 čís. 893 oznámen výsledek visitace co uspokojivý vůbec ano i velmi uspokojivý.

19$\frac{3.}{VII.}$08. Ze dne 2. na 3. července v půl noci vyburcováno obyvatelstvo zdejší obce Rudíkova poplašným zvoněním a křikem ze spánku za příčinou ohně. U známých v chalupě „Petrů“ (Petr Švihálek) hořela chalupa. Jelikož vládlo veliké ticho, - pak dostatečná pomoc dom. lidu, podařilo se hasičům zdejším obmeziti požár tento jen na toto malé stavení – které neprohořelo a jen střecha padla. Pojištěn jen asi na 300 K. Jiné neštěstí se nestalo. –

19$\frac{7.}{VII.}$08. Ze dne 7. na 8. července hořelo opět ve Vlčatíně a to jeden dům shořel celý i se zásobami pící a věcmi domácími. I zde dostatek dom. lidu z Vlčatína i Rudíkov. a hasičů; proto i zde požár jen na jedno místo obmezen. Paliče, mladíka asi 25letého chytli; týž jim ale utekl – šat změnil – i jinak proměnou chtěl ujíti zaslouženému trestu. Leč konečně pro dostatečné důkazy c. a k. četnictva zatčen – a dle stávajících předpisů pak souzen!

19$\frac{10.}{VII.}$08. Žně u nás započaly dne 10. července a té žitné a velmi dobrou úrodu ukazovaly a slibovaly. Žita třeba méně na slámu, ale více sypalo a tak zrna hodně vydalo. Ostatní úroda zde byla vesměs dobrá.

Počet dítek, na konci škol. roku:
(navštěvujících.)

I. tř.	40 hochů;	32 dívek	= 72 dítek	198 dítek
II. tř.	19 hochů;	41 dívek	= 60 dítek	
III. tř.	37 hochů;	29 dívek	= 66 dítek	

Škol. rok ukončen dne 31. července službami Božími; modlitbou za vše dobré Bohem nám ve škol. roce prokázané a sv. požehnáním. Po mši sv. zapěna sloha 1. a 4. národ. hymny a dítky šli s učitel. do tříd svých, kde se jim rozdaly škol. zpr. a dáno též ponaučení, kterak jest se jim chovati o prázdninách. Spr. školy s přiměřeným ponaučením, rozdal též ve III. tř. dětem „Vysvědč. propouštěcí!“

Karel Florian, spr. školy.

Školní rok 1908-9

Školní rok započat na zdejší škole dne 2. října. Pan katecheta sloužil mši sv., které jak dítky škol. tak i sbor učitel. i věřící se súčastnili. Po mši sv. a vzývání „Ducha Sv.“ pomodlili se společně dítky s panem radou 3 Otč. Zdrávas za dar osvícení Ducha Sv. a zapěna 1. 4. sloha Národní hymny.
Ve škole odbývala se první domácí konference a učitel. úrada v vyučování vůbec na škole zdejší. Prací na této škole v tomto škol. r. pronesl spr. školy: „Zdař Bůh“!

[82] realné;

I. tř.	32 hochů;	33 dívek = 65 dítek navštěvujících
II. tř.	27 hochů;	25 dívek = 52 dítek navštěvujících
III. tř. a)	10 hochů;	21 dívek = 31 dítek navštěvujících
III. tř. b)	36 hochů;	32 dívek = 68 dítek navštěvujících
Úhrn: 105	111	216

Povinných bylo: 112 hochů, 119 dívek = 231 dítek

4./X.08. Jmeniny J. V. Císaře Pána oslaveny v neděli tím způsobem, že sloužena mše sv. a pak lid a dítky se svým knězem s panem radou pomodlili se 3 Otč. a Zdr. za dlouhé a šťastné panování J. V. Císaře Pána. Po mši sv. zapěna 1. a 4. sloha společně „Národ hymny“. Jelikož pak vynesen výnos Vysok. c. k. škol. úřadů, by týž den na školách až do 5. října v pondělí oslavován byl, oznámeno dítkám s kazatelny, by dne 5. října opět přišly do školy a odtud se svými pp. učiteli do kostela.

Dne 5. října oslaven týmž způsobem, jak den 4. října.

19$\frac{2.}{10.}$08. Dne 2. října v 8. hod. ráno povstal oheň v domě čís. 11 u Fr. Kotačky a rozšířil se na 3 obytná stavení. Přispěním lidu dělného[83] ze zdejšího nádraží v počtu asi 80lidí a domácích jakož přispěním hasičů zdejších a hlavně z Hodova, obmezen oheň jen na 3 stavení. Hasiči se dostavili též z Trnavy, ano i z Vel. Mez. Škoda vzniklá se odhaduje asi na 1700 K. Pojištění bylo velmi malé. Urozený pan baron z Budišova Baretta, osobně přijel si prohlédnout místo pohořelé a ihned poskytl peněžitou podporu v obnosu po: 80 K, 60 K před tím vyhořelému chalupníku 30 K – Páni poslanci: Jílek a Semalík přišli si též poznačiti škodu vzešlou a spr. školy napsal žádosti: K Vysok. zem. výboru a Vysok. c. k. místodržitel. do Brna, kdež slíbena jim brzká a vydatná podpora. Osvícenost hraběcí z Vel. Mez. ponechala pohořelým za velmi mírný obnos veškeré dříví ku stavbě. Kterak oheň vznikl – není známo!

19$\frac{2.}{12.}$08. Démantové Jubileum J. V. Cís. Pána Frant. Jos. I. bylo v naší škole následovně oslaveno: Dne 1./12 večer po 6. hod. zažaty byly svíce ve všech oknech školy. Tyto svíce umístěny v různobarev. lampionech. Vpředstřed školy v okně byl transparent: 1948[84]-1908 Frant. Josef. I. Na škole vyvěšeny 3 prapory (1 zem. a 2 národ.); též na domku učitelů, vlal národ. prapor. Fara, kostel a některé jiné budovy byly prapory svěnšeny a všechny domy osvětleny. I v jiných přifařených vesnicích osvětlily domy a lid při zpěvu národ. písní a národ. hymny, provolával J. V. Cís. Pánu: „Sláva“! Za vesnici vypáleno 6 ran z moždířů; odznak 6 desítek doby panování J. V. Cís. Pána. Dne 2./12. ráno budíček; vypáleno opět 6 ran a o 8. hodině všemi zvony vyzváněno na mši sv. Dítky s praporem školním, sbor učitel., místní škol. r., představenstva a lid – vše se hrnulo do chrámu Páně, pomodliti se za J. V. Cís. Pána a celý vznešený dům, by Bůh ještě dlouhá léta ráčil žehnati Jeho panování. Po mši sv. zapěna 1. a 4. sloha „Národ. hymny“ a žáci, sbor učitel. s m. škol. r. a hosty vrátil se vyzdobené III.b) třídy. Zde přivítal ř. učitel m. škol. r., pány přestavené a jiné hosty a projevil nad přítomností radost svou. Po té před ozdobeným obrazem J. V. Cís. Pána, měl k dítkám řeč. V této poukázal na významný den 2./12. nazval týž dle písma sv. „To den, jež připravil Pán“ – tomu, koho tak vroucně miluje!

Zavedl přednášející žáky a přítomné do doby 1848 do arcibiskup. paláce kde Cís. Ferd. Dobrotivý svému synovi J. V. Cís. Pánu trůn Rak. odevzdává a mu žehná

[83] pracujícího;
[84] 1848;

slovy: „Buď hodným - Bůh tě neopustí“! Poukázal na významný den pro nás všechny den 2./12. a zmínil se, že Bůh jen několika panovníkům z rodu Habsburk., dopřál až i 52 let vládnouti. Dále přešel na nejhlavnější dobrodiní, jako: zrušení roboty a zřizování škol. Jako otec dobrotivý postaral se o nás a) v chléb tělesní, b) v chléb duševní. Promluvil o čestném stavu rolnickém a zakládání škol vůbec a v roce tomto jubilejních zvlášť. Vyzval ku konci řeči dítky, by přislíbily J. V. Cís. Pánu, že pilně do školy choditi budou, že poslušny budou svých pp: učitelů, že věrně budou plnit povinnosti stavu svého. Jednou co občané J. V. chtějí se státi užiteč. členy společnosti lidské a věrnými poddanými, kteří ochotni budou za J. V. Cís. Pána i život obětovati, a takto nejlépe Jemu: lásku, věrnost, oddanost projeví. Ku konci řeči provoláno 3krát: „Sláva“!
Pak žáci a žákyně přednesli básně: „Vlastenka“, „Vlastenec“, „Otčině“, „Naše řeč“, „Pro vlast a krále“. Zapěna 2hlasně: „Jsem Moravan“ píseň, která se všem líbila. Ku konci 1. 4. sloha Národ. hymny zapěna a obecenstvo přítomné dalo úplnou spokojenost na jevu dětem tím, že zvolalo: „výborně“ jste to děti provedly!
Po všem pak říd. učitel rozdal 235 obrázků J. V. Cís. Pána v ceně 27 K které mile rádi koupili členi m. škol. rady. Spr. školy vyzval dítky, by tyto dali si zarámovati a měli tyto ve velké uctivosti!
Tím slavnost skončena.
Bůh zachovej, opatruj ještě dlouho J. V. Cís. Pána!

Viděl: 20. července 1909. Bol. Dolejšek

$19\frac{20.}{VII.}09.$ Dne 20. července poctil zdejší školu návštěvou svou Velectěný Pán, pan c. k. profes. Boleslav Dolejšek, by tuto co c. k. okr. školdozorce visitoval. Prohlédl školu – přesvědčil se o pokroku dítek od 9. – 3 hod. a pak jel domů vlakem, by opět další duševv. prací ve Vel. Mez. dokonati mohl. „Bůh siliž na těle i duchu doby ještě dlouho ku prospěchu školství mohl náš milý představený – úřadovati“!

$19\frac{27.}{VII.}09.$ Dne 27. t. m. započaly v obci naší žitné žně. Žita jsou jak na slámu, tak i na zrno velmi bohata. Jař jako: oves a ječmenu jest též výborný. Vůbec veškerá úroda polní tohoto roku možno nazvati výbornou! Jen jest ku přání všech – by Pán dopřal pohodlného počasí ku sklizni.

$19\frac{31.}{7.}09.$ Školní rok ukončen dne 31. července slavnými službami Božími a sv. požehnáním. Po mši svaté zapěna 1. a 4. sloha Národní hymny a ve škole rozdáním Škol. zpr. a přiměřeným ponaučením pro dítky, kterak jest se jim o prázdninách chovati.
Spr. školy rozdal i některá „Vysvědč. propouštěcí s patřičným ponaučením.

Karel Florian, spr. školy.

Školní rok 1909-10

$19^{18.}/_{8.}09.$ Narozeniny J. V. Cís. Pána byly v obci oslaveny následovně: V 8. hod. sloužil mši sv. zdejší Dstp. P. Em. Sedlák, farář a rada. Mše sv. súčastnili se věřící jakož i dle možnosti dítky školní a správce školy s jedním členem sboru učitel. zde právě dlícím. Po mši svaté pomodlil se pak katecheta s věřícími 3 Otč. a Zdr. za šťastné panování J. V. Cís. Pána a za celý vznešený dům Císařský. Pan kolega sehrál 1. a 4. slohu Národ. hymny a všichni stoje ji zapěli.
„Bůh žehnej a zachovej nám ještě dlouho našeho vroucně milovaného Cís. a Krále Frant. Jos. I.“!

19$\frac{8.9.10.11.}{9.}$09. Dne 8. září započaly příjezdem J. V. Cís. Pána do Vel. Meziříčí veliké vojenské manévry. J. V. Cís. Pán přijel do Vel. Mez. dne 8. září v 1 ½ hod. kde byl s největší slávou jak obyvatelstvem místním, tak okolním přijat. Učitelstvo okolní s dítkami škol. súčastnilo se přivítání toho. Z Rudíkova sbor učitelský a to 4členný společně i p. katecheta zvlášť s kněžími byli přítomni uvítání J. V. Cís. Pána. Též uvítání Cís. Pána němec. co hosta[85] se sučastnili. I několik dítek z Rudíkova bylo přítomno a vřaděny mezi ostatní žáky a žačky. Dne 9. srpna jelo Rudíkovem od rána počínaje veliké množství vojska jako: pěchoty – jízdy – dělostřelectva atd. O 9 ½ hod. oznámeno, že pojede kolem školy J. V. Cís. Pán se Svým vznešeným hostem Cís. Pánem z Německa. U školy nakupeno mnoho lidí, kteří provolávali „Slávu“ J. V. Cís. Pánu a Jeho vznešenému hostu. Všem obyvatelům v Rudíkově i dítkám dopřáno bylo bylo dvakráte v obci viděti svého milovaného otce! Jel směrem k Třebíči tam a zpět v cís. automobilu a vždy c. a k. četnictvem zdejším na příjezd onen byl lid již dříve upozorněn, by Ho vyděti mohl – a Mu úctu vzdáti mohl. I následníka trůnu J. Cís. Výsost bylo lidem popřáno uviděti. Byl to den – největšího svátku! Škola a domy po celý pobyt J. V. Cís. Pána byly prapory ozdobeny. Dne 9.10.11. bylo v obci veliké množství vojska rozličného druhu: pěchoty a jízdy. Ve škole ubytováno: „Místnost pro nemocné“, Cís. K. pošta a pak nejvyšší štáb důstojnický. Ve všech 4 třídách i v síních leželi vojíni a ve III. tř. a) připraveny 2 postele pro vyšší hodnostáře - kde též přes noc vždy 2 osoby vznešené odpočívali. Též cvičením vojenským (srážce) s nepřítelem – u „Pokloňku“ bylo obecenstvo přítomno a mohli si názorně utvořiti dobrý pojem zkutečné války. U „Peckových“ stažen vojenský balon, který ležel delší dobu na poli obecenstvem pozorován až pak opět naplněn a do vzduchu puštěn. Balony byly viděny dva a to: u Budišova a zde. – Co bylo viděti vojska zde – nepamatují ti nejstarší obyvatelé a proto každý ponechal práci stranou a šel se podívati na ten zjev neobyčejný v celém okolí i okresu.
Bůh popřej klidu zbraním, by jich nemuselo býti použito oproti nepříteli![86]

Na počátku škol. roku bylo povinných dítek:

a) povinných

1.) Rudíkov, má povinných:	61 hochů;	52 dívek	= 113 dítek
2.) Přeckova, má povinných:	7 hochů;	9 dívek	= 16 dítek
3.) Hroznatín, má povinných:	15 hochů;	18 dívek	= 33 dítek
4.) Vlčatín, má povinných:	24 hochů;	10+20 dívek	= 34 + 20 = 54 dítek
5.) Oslavička, má povinných:	12 hochů;	14 dívek	= 26 dítek
Úhrnem:	119 +	124	= 243 dítek

b) navštěvujících:

1.) Rudíkov, má navštěvujících:	58 hochů;	49 dívek	= 107 dítek
2.) Přeckova, má navštěvujících:	6 hochů;	8 dívek	= 14 dítek
3.) Hroznatín, má navštěvujících:	15 hochů;	17 dívek	= 32 dítek
4.) Vlčatín, má navštěvujících:	22 hochů;	30 dívek	= 52 dítek
5.) Oslavička, má navštěvujících:	11 hochů;	14 dívek	= 25 dítek
Součet:	112 +	118	= 230 dítek
Před dokonaným 6 rokem navštěvuje:	6 +	1	= 7

[85] Tímto hostem z Německa byl německý císař Vilém;

[86] Během těchto vojenských manévrů byla poprvé vyzkoušena polní kuchyně, která dokázala během tří hodin uvařit jídlo pro cca 250 osob. Zkoušely se i samočinné strojní pušky, telegrafní a telefonní spojení či výzvědný balon.

$19\frac{4.}{10.}09.$ Jmeniny J. V. Cís. Pána oslaveny na zdejší škole následovně: Škola ozdobena prapory a ze školy v průvody šly dítky s učiteli svými do kostela na mši svatou, již sloužil zdejší pan katecheta Důstoj. P. Emanuel Sedlák, farář a konsistor. rada. Po mši svaté, které mimo zdejších dítek ještě i dítky školy Heřmanské obcovaly – (bylo přítomno dosti rodičů dítek školník) pomodlil se p. katecheta ze šťastné panování J. V. Cís. Pána Otč. a Zdr. Pak zapěna s lidem 1. a 4. sloha Rak. hymny. Ve škole před dětmi a sborem učitel. (i z Heřmanic), měl spr. školy k dítkám promluvu o J. V. Cís. Pánu. Před okrášleným obrazem Cís. Pána poukázal spr. školy na krásné ctnosti J. V. upozornil na jednu zvlášť, která jako prvá hvězda na obloze vyniká a to jest: zbožnost – bohabojnost!
Uvedl příklady, kdy J. V. Cís. Pán. zbožností nad mnohé pozemšťany vyniká a nám překrásný příkladem jde napřed, bychme i my tak činili. Vybídl dítky, by nejen z povinností Cís. Pána a celý Nejjasnější dům Cís. ctily, milovaly – nejen z povinnosti že jim to 4^{té} přikáz. boží velí, ale z lásky pro Jeho ctnosti jimiž srdce Jeho ozdobeno jako drahokamy jest. A pak-li tak činiti budou, vyplní úplně zákon světský i církevní a stanou se jednou hodnými občany J. V. Cís. P. a Jeho věrnými poddanými a bude jim zde i na onom světě dobře!
Po té zapěna 1. a 4. sloha Národ. Hymny a provoláno J. V. Cís. P. 3^{kráte} Sláva!

$19\frac{19.}{XI.}09.$ Dne 19. listop. sloužil pan katecha P. Emanuel Sedlák, rada a farář zde, slav. zádušní mši sv. za † J. Cís. Paní. Mši této obcovaly dítky škol školy zdejší a z Heřmanic. Sbor učitel. jakož i dosti četně zastoupeného obecenstva byli též přítomni. Po mši sv. pomodlil se pak katecha se všemi věřícími 3 Otč. a Zdr. za šťastné panování J. Vel. Cís. Pána a za † Cís. Paní a šťastné a dlouhé žití celé rodiny Cís. Po mši svaté zapěli učitelé se svými dítkami a věřícími ostatními 1. a 4. slohu Národní hymny. Pak se dítky v pořádku rozcházely do svých rodných obcí. Letos bylo pozorovati jak v den jmenin J. V. Cís. Pána $\frac{4.}{10.}$, tak v den Jmenin Cís. Paní veliké účastenství rodičů dítek, svěřených učitelstvu k výchově.

$19\frac{11.}{XI.}$ a $\frac{25.}{XI.}09.$ Dne 11. listop. provedeny spr. školy a starostou obce Janem Dobrovolným zde, ve II. tř. volby do obec. zastupitelstva. Správce školy za důvěru prokázanou poděkoval a voliti sebe nedal, by jak domkaři i rolníci četněji zastoupeni býti mohli! Ve III. sboru zvoleni: Matěj Kučera, nadlesní 19 hlasy; Jan Večeřa č. 66, 18 hlasy; Fr. Jaša č. 62, 15 hlasy a Václ. Školář, č. 17, 12 hlasy = vesměs z Rud. až na prvého. Náhr. Lud. Dopita a Molák.
Ve II. sboru: Fr. Horký, č. 12, 8 hlasy; Fr. Kotačka, č. 11 8 hlasy; Jan Dobrovolný č. 24, 7 hlasy a Fr. Pažourek, č. 7, 7 hlasy. Náhrad: Jos. Horký č. 5 a Jos. Večeřa, č. 45 zde.
V I. sboru: Václ. Černý (místo K. Florianap) chal. č. 8 z Osl. 7 hlasy; Jos. Sedláček, č. 4, 6 hlasy, Jos. Komínek č. 16, 6 hlasy a P. Emanuel Sedlák č. 1, 5 hlasy. Náhr: Vínc. Trnka Batouch.; Jan Kotačka, rol. 33 zde 6 hlasy.

Volba představenstva

Konána ve škole II. tř. dne 25. listop. a zvoleni: (z 12 hlasů)
1.) Starostou obce: Pan František Horký, rol. č. 12 v Rudíkově, 7 hlasy
2.) Radním I.: Pan Jan Dobrovolný, rol. č. 24 v Rudíkově, 8 hlasů
3.) Radním II.: Pan Frant. Kotačka, rol. č. 11 v Rudíkově, 8 hlasů

$19\frac{21.}{XI.}09.$ Dne 21. listop. přednášel ze ve škole III. tř. b) odbor učitel ze zem. hospod. školy p. Ant. Večeř s ovocnictví. Návštěva poměrně byla slabá a načítáno jen 32 posluchačů. Pan Večeř vysvětlil pojem Nár. Jednoty a cíl její a přešel k podrobnému pojednání: 1.) O pěstování stromů 2.) s vhodných stromech do

naší krajiny se hodících a 3.) o ceně ovoce, vůbec a pro hospodáře zvlášť, 4.) o sázení a ošetřování stromů, o 5.) léčení neduhů stromoví a konečně vybídl k hojnému sázení a jich hájení! Po přednášce poděkovali mu jak pan rada, tak i nadučitel za pěkně promyšlenou a vhodnou přednášku. Schůze pak ukončena a p. Večeř jel vlakem do Vel. Meziříčí.

Viděl dne 31. ledna 1910 Bol. Dolejšek.

$19\frac{31.}{1.}10.$ Dne 31. ledna navštívil zdejší školu Velect. Pán, pan Bolesl. Dolejšek, profesor a c. k. okres. škol. inspektor a visitoval tuto školu od 10. hod. dopoledne, až do 3 hod. odpoledne. Výnos c. k. okr. škol. r. ze dne 10./3. 10 čís. 432 škol. rada c. k. okr. škol. rada s uspokojením na vědomí velmi pořádný stav školy.
Bůh siliž na duchu i tělu Velect. Pána c. k. okr. inspekt., by ještě dlouho ku blaho škol v okresu působiti mohl!

$19\frac{20.}{3.}10.$ Dne 20. t. m. konána schůze ve škole III. tř. b) z hospodářství. Přednášeli pp. Hoch, ředitel v. v. a předseda hospod. jednoty a p. Myslivec s jedním odbor. učitelem. Po sv. požehnání započata přednáška: Škůdcové ovoc. stromů. Chov vepřového dobytka. Návštěva byla dosti četná jak od ženatých tak i svobodných. V 5 hod. byla ukončena přednáška a Důstoj. Pán Em. Sedlák, rada poděkoval všem přednášejícím a požádal je, by opět brzy rolníky zde něčím užiteč. poučili. Tím schůze skončena.

$19\frac{5.}{6.}10.$ Dne 5. června konána u nás v hostinci u p. Kruly, čís. 9 včelařská schůze. Po sv. požehnání přijeli pp. P. Konečný farář z Rudy a Hakl, spr. školy v Dol. Heřmanicích do dolního hostince, kde spr. školy se sborem a Dstp. radou a p. kaplanem je očekávali. Návštěva byla slušná, jelikož u nás o včeličku se počínají zajímati a obec Přeckov jim jde vzorem v ohledu tom. Přednášeno: O včele vůbec, o rojení včel, usazování – přezimování atd. Přednášky se líbily velice posluchačstvu a poděkování za tuto, žádali včelaři pp. přednášející, by si opět vzpoměli na Rudíkov!

$19\frac{10.}{7.}10.$ Jeho Excelence Nejdůstoj. pan biskup hrabě Dr. Pavel Hugo ráčil udíleti u nás sv. biřmování a zkoušeti dítky z náboženství. Občanstvo zdejší – ano z celé farnosti uvítalo svého biskupa skvěle. Na silnici z Třebíče byla postavena slavobrána s nápisy: „Ejhle kněz veliký“, „S Bohem“ Bauderim počtem asi 14 (koňáků) s praporky národ. vyjelo vstříc Jeho Excelenci a ve vesnici čekala hudba a tato až k faře hrála. Dítky se sborem učitel. očekávali p. biskupa na dvoře ve faře. Škola, fara a domy ozdobeny prapory. Vítáni učinili Vlctpp. Frey, c. k. místodrž. rada a náš Vlctp. c. k. okres. škol. inspekt. Bolesl. Dolejšek, dála pan konsistor. rada Sedlák, za far. úřad a děkan z Tasova Florian, za soused. děk. Vel. Mez. Přijelo uvítání mnoho vzácných jasných hostů, mezi nimi Jeho Osvícenost pan hrabě z Meziříčí atd. Po mši svaté a kázání bylo přestavování ve faře. Sbor náš představil náš milý Vlctp. inspektor. Pak byla zkouška z náboženství ve třídách. U fary přivítala pana biskupa dcerka pana kolegy po spr. školy v Hor. Heřmanicích Mikundy a u školy žákyně ze III. tř. b) Jašová.
Jeho Excelence byl velmi dojat. Zkoušce obcoval i náš milý pan c. k. okresní škol. inspektor, dále mnoho kněží a děkan z Tasova a předseda m. škol. a 2 členové z výboru a jeden z m. škol. rady. Ve všech třídách byl pan biskup velmi spokojen – a o všem se velmi pochvalně vyjádřil. Odpoledne bylo sv. biřmování a svěcení části hřbitova. K 6. hodině jel do Třebíče. Hudba, lid a bauderium Ho vyprovodilo z osady na další apoštolskou cestu.

Na konci škol. r. 1909-10
Navštěvujících:

I. tř.	21 chl.	16 děvčat	= 37 dítek	$\frac{101}{104}$
II. tř.	29 chl.;	31 děvčat	= 60 dítek	
III. tř. a)	30 chl.;	29 děvčat	= 59 dítek	
III. tř. b)	21 chl.;	28 děvčat	= 49 dítek	
	101 +	104	205	

$19\frac{20.}{\text{VII.}}10.$ Dne 20. července započaly u nás v Rudíkově žně žitné. Počasí bylo dosti pěkné a úrodu u nás a v okolí velmi pěkná. Ku konci července zůstalo málo obilí v polích; většinou již sklizeno všechno žito a jen něco ještě v srpnu sváženo do stodol.

Dne 30. července ukončili jsme škol. rok mší svatou, poděkováním Pánu Bohu za vše dobré prokázané. Po mši svaté zapěna v kostele 1. a 4. sloha Národ. hymny a šli jsme do tříd. V kostele bylo viděti i dosti matek dítek. Ve škole po třídách rozdány Škol. zpr. a „Vysvědč. propouštěcí“ s patřičným napomenutím dítkám, jak jest se jim chovati o prázdninách.
Tím škol. rok ukončen. Dne 29./VII. byla dom. konfer.

Karel Florian, spr. školy

Školní rok 1910-11

$19\frac{18.}{8.}10.$ Jubilejní slavnost 80letých narozenin Jeho Veličenstva Cís. Pána Frant. Jos. I., byly následovně oslaveny. Jelikož dne 18/8 ve čtvrtek v den narozenin J. V. Cís. Pána, měli lidé zdejší ještě pilné žně ovesné, oznámeno věřícím s kazatelny, že oslava ta z téže příčiny se na den 21. srpna v neděli odkládá. V neděli ráno oznámena slavnost 3mi ranami z nár. děla a slouženy 2 mše svaté při kterých se též střelbou oslavoval den pro Rakousko významný, pro nás dítky J. V. Cís. Pána velepamátný. Škola, fara, kostel a četnické stanoviště ozdobeny prapory v barvách rakouských. Po sl. mši sv. vzpomenuto dne významného a celé rodiny vznešeného domu Habsbursk. a pomodleno za dlouhé a šťastné panování J. V. Cís. Pána Otč. a Zdráv. Na to zapěna 1. a 4. sloha Cís. hymny.

$19\frac{20.}{8.}10.$ Msgr. Vladimír Šťastný, tichý, skromný pěvec moravský zesnul v Pánu dne 20. srpna v ½ 3 hod. odpolední po dlouhé chorobě srdce. - Šlechetná, ideální duše jeho, která tolik milovala církev i vlasť, - vznesla se do výšin nadhvězdných. Naroz. roku 1841 v Rudíkově, z rodiny učitelské. Až do roku 1898 byl profes. nábož. na I. česk. gym. v Brně. Pohřben byl dne 22. srpna na central. hřbitově v Brně. Pohřbu se súčastnilo na 150 kněží, četné deputace (i z Rudíkova) a mnoho vznešených lidí jako: J. Exc. udp. biskup Dr. Pavel hr. Huyn, J. Exc. presid. vrchního zem. soudu Rudolf rytíř z Bleylebenu[87], škol. rady H. A. Macháče, řed. Ant. Kunze, řed. Horvatha, c. k. inspek. škol. Frant. Anderle, Fr. Charváta atd. atd.
„Památka jeho bude trvalou mezi lidem moravským“.

[87] Rudolf Regner von Bleyleben;

a) Veškerých dítek povinných bylo: 111 hochů + 130 dívek = 241
b) Veškerých dítek navštěvujících bylo: 107 hochů + 123 dívek = 230

Školní rok započat dne 1. října v sobotu slavnými službami božími, vzýváním Ducha Svatého a pak dom. učitel. konferencí.

4./10.10. Dne 4. října oslaveny Jmeniny J. V. Cís. Pána a 80leté naroz. na zdejší škole následovně:
Dítky školy zdejší a z Heřmanic se sborem učitel. obcovali slav. službám božím, které sloužil p. katecheta P. Tom. Šuber. Po mši svaté pomodlily se dítky 3 Otč. a Zdr. za šťastné panování J. V. Cíc. Pána. Pak po sv. požehnání zapěly s lidem věřícím 1. a 4. slohu nár. hymny. Z kostela pak šly dítky do školy, kde jim správce školy ve III. tř. b) před ověnčeným obrazem J. V. Cís. Pána promluvil několik slov, by v srdci jejich úctu, lásku, vděčnost a oddanost k J. V. Cís. Pánu roznítil. Poukázal že slavíme počát. škol. jmeniny a 80leté narozeniny. Pak jim vysvětlil přísloví: V práci a vědění jest naše spasení. Vysvětlil jak mají pracovati by práce byla dobrá a prospěšná. Co jest dítkám činiti a kterak školu navštěvovati by z nich byly zbožní bohumilí a člověčenstvu potřební a užiteční lidé. Poukázal na školu - velmi důležitý a potřebný vzděl. ústav v obci a pak na Cís. Pána který jak o ducha tak i o tělo dítek se stará vhodnými jak škol. tak obč. zákony. Ukázal školu nyní a před 80ti léty. Vibídl dítky, by prosily Pána Boha o zdraví a daru Ducha Svat. dále by byly pilni a poslušny nejen rodičů, ale i učitelů!
Tak že se stanou jednou hodnými a dobrými občany, poddanými J. V. Cís. Pána. V Išlu[88] – zátiší letního sídla slavil J. V. Cís. Pán 80ti leté naroz. Na okol. alpsk. výšinách zaplanuly slavnostní ohně – po celé říši šířila se zpráva o stav. význ. dni panovníkově. I v srdcích našich ať zaplane slavnostní oheň lásky – vděčnosti – a oddanosti k J. V. Cís. Pánu! Při modlitb. svých šeptejte ze srdcí svých vždy upřímná přání: „Fr. Jos. Bože rač požehnat“!
Na to provoláno 3kráte: Sláva!
Zapěna 1. a 4. sloha národ. hymny:

19 19./XI. 10. Dne 19. listopadu o 8. hod. sloužena mše svatá ve zdejším chrámu Páně Dstp. Emanuelem Sedlákem, konsistor. radou a farářem zde za † J. V. Cís. Pání. U menšího oltáře sloužena též mše sv. p. katechetou Tom. Šuberem. Žáci této školy jakož i ze školy z Heřmanic, se sborem učitel. súčastnili se služeb božích odbývaných. Po zádušní mši sv. pomodlili jsme se i s četnými věřícími 3 Otč. a Zdr. za † J. V. Cís. Pání a celý zem. rod. Cís. (t. j. všech zesnulých v Pánu vznešených členů Cís. rodiny). Po mši sv. zapěna 1. a 4. sloha Národ. hymny.
Bůh dej zem. lehké odpočívání!

Úřední list ze dne 1911 20./2. č. 2
Výsledek sčítání lidu

	muž. žen.		
1.) Rudíkov: roku 1900	(247 + 254)	= 501; 1910 = 531 obyvatel	přiškolené obce
2.) Přeckov: roku 1900	(76 + 73)	= 149; 1910 = 146 obyvatel	
3.) Hroznatín: roku 1900	(76 + 91)	= 167; 1910 = 176 obyvatel	
4.) Vlčatín: roku 1900	(107 + 109)	= 216; 1910 = 240 obyvatel	
5.) Oslavička: roku 1900	(78 + 75)	= 153; 1910 = 161 obyvatel	
6.) Heřmanice Horní: roku 1900		= 256; 1910 = 273 obyvatel	přifařené obce

[88] hornorakouské město Bad Ischl (Císařská vila/Kaiservilla);

7.) Telečkov Nový: roku 1900 = 137; 1910 = 142 obyvatel
8.) Batouchovice: roku 1900 = 92; 1910 = 100 obyvatel
Meziříčí Veliké: 5300 obyvatel; Byteš Vel. 1870; Měřín: 1475; Křižanov: 1506
Všeho obyvatel. v okrese: roku 1890 bylo: 41.510; roku 1900 bylo 41.279 a roku 1910 bylo 41.022 obyvatelů.

Viděl dne 17. května 1911 Bol. Dolejšek

13. a 20. VI. 1911. Dne 13. června konána volba do říšské rady a to obdrželi kandidati následující počet hlasů: 1.) Šamalík: 6396, 2.) Sáblík (5357) 5273 a 3.) Ondráček 1326 hlasů. Dne 20. června obdržel ve volbě užší: 1.) Šamalík Josef 6826, 2.) K. Sáblík 6163. V první volbě soustředěno na všechny 12.989 hlasů v užší volbě soustředěno 12.989 hlasů. Šamalík zvolen většinou: 663 hlasy. V Rudíkově obdržel dne 13./VII. Šamalík 137 a Sáblík 18 hlasů a dne 20./VI, obdržel Šamalík 132 a Sáblík 23 hlasů. V první volbě byl 1 lístek prázdný a při druhé volbě 3 lístky prázdné.

V I. tř. bylo	11 hochů a	19 dívek	= 30 dítek	
V II. tř. bylo	34 hochů a	25 dívek	= 59 dítek	$\frac{94}{102}$
V III. tř. a)	34 hochů a	31 dívek	= 65 dítek	
V III. tř. b)	15 hochů a	27 dívek	= 42 dítek	
	94 +	102	= 196 dítek	

$19\frac{17.}{5.}11.$ Dne 17. května 1911 visitoval zdejší školu Velectěný Pán, pan profesor a c. k. okresní školní inspektor. Výnosem c. k. okres. škol. r. ze dne 6. července 1911 č. 1455 škol. vzala c. k. okres. škol. rada visitaci tuto. Velectěným Panem p. Bolesl. Dolejškem, prof. a c. k. okres. škol. inspekt. s uspokojením na vědomí.

Dne 15. července ukončen škol. rok na této škole. Slavnou mši potom sloužil zdejší pan katecheta Tomáš Šubr. Po svatém požehnání zapěna 1. a 4. sloha Národ. Hymny. V kostele byly dítky zdejší a ze školy v Hor. Heřmanicích přítomny pak celý sbor učitel. a dosti četní rodiče dítek školních.

$19\frac{6.}{8.}11.$ Velice krásná a řídká slavnost konala se v Rudíkově dne 6. srpna. Odhalovala se pamětní deska msgra. Vlad. Šťastnému, na jeho rodném domku bývalé škol. budově. Vesnice horská oděna v slavnostní háv vítala již v ranních hodinách nesčetné hosty. V sobotu dne 5. srpna dostavil se k slavnosti vdstp. J. M. Dr. Jos. Pospíšil prelát na dómě a škol. r. p. Fr. Rypáček, prof. z Brna. V neděli přijel: Vlctp. Dr. Makovič c. k. okres. kom. a vrchní řiditel Plachetka z Vel. Mez. Dále Veledůstpp. Al. Hrudička a Fr. Florian, arciknězi a pp. děkani z Mez. a Třebíče. Dále ještě PP. Dr. Fr. Dvorský, prof. v. v. a bratr nadučit. z Obřan se 2 syny a veliký počet lidí a přátelů. O 10. hod. bral se průvod z fary do kostela. V kostele měl kázání slovutný kazatel Dr. Jan Sedlák, prof. Bohosloví. Po té sloužil J. M. vdp. prelát pontifikální mši svatou. Po mši svaté u domku oslavence ujal se slova J. M. Pan mluvil škol. r. Rypáček dlouholetý spoluprof. Pak synovec p. Bohumír Šťastný, synovec oslavence, jenž děkoval za poctu prokázanou. Slavnost zakončil p. rada zdejší. Telegramy poslali Bubílek z Bystřice pod Host. Dr. Hodr, Nezval rada z Budišova zem. inspekt. Vlk, Fr. Šoukal, farář v Hor. Kounicích posl. Šamalík, Syssmayer, Kuba, Dr. sl. Koudela a jeho choť.

Vzpomínku: Jan Vítek, říd. učit. Vlctp. Bolesl. Dolejšek c. k. okres. inspekt. Jan Tenora, Al. Ličman, farář atd.
„Ať deska tato kteří kolem ni kráčeti budou povzbuzuje k následování velikého tohoto básníka, vlastence, učitele Msgr. Vlad. Šťastného“!

Školní rok 1911-12

Počet dítek navštěvujících na počátku škol. bylo:
I. tř. 14 hochů a 20 dívek; II. tr. 28 hochů a 32 dívek; III. tř. a) 34 hochů a 31 dívek; III. tř. b) 28 hochů a 37 dívek = 104 + 120 = 224 dítek
Povinných bylo: 108 hochů a 128 dívek = 236 dítek. Před ukončením 6 roka přijata byla 3 děvčata.

19$\frac{18.}{8.}$11. O Jmeninách J. V. Cís. P. sloužil zdejší p. rada Emanuel Sedlák, mši svatou a obcovalo jí dosti četné obecenstvo zdejší jakož i hasičský sbor. Po mši sv. pomodlil se lid za dlouhé a šťastné panování J. V. Cís. P. a celý cís. vznešený rod. Škola byla ozdobena praporem a 2 členi sboru učitel. obcovali mši sv.

19$\frac{4.}{10.}$11. O 8 hod. sloužena mše sv. a dítky ze zdejší školy a z Heřmanic, jakož i celý sbor učitel. zdejší s p. spr. školy z Heřmanic obcovali této mši. Po mši pomodlili se věřící a dítky se sborem učitel 3 Otč. a Zdrávas za šťastné panování J. V. Cís. Pána. Pak zapěna 1. a 4. sloha Národ. hymny. Ve III. tř. b) promluvil spr. školy k dítkám o významu dne a nabádal dítky k úctě, lásce a oddanosti k J. V. a celému vznešenému rodu. Vybízel dítky by pilnou návštěvou školy, vzorným se chováním a poslušností svých představených, dokázali, že se chtějí jednou státi dobrými a věrnými poddanými J. V. Cís. Pána. Vyzval dítky, by s miliony dítkami a dospělými kteří rozlič. jazykem a v rozlič. koutech mílené veleříše volají J. V. Cís. P. slávu a ony se sborem učitel. provolaly 3kráte „Sláva“! J. V. Cís. Pánu a zapěly na konec 1. a 4. slohu národ. hymny. Po té jeden žák přednesl báseň: „Naše říše“. Tím slavnost ukončena. Školní budova ozdobena byla rakousk. praporem.

19$\frac{6.}{11.}$11. Dne 6. listopadu vznikl z neznámé dosud příčiny požár odpoledne po 4. hod. ve stodole u čís. 9 u hostince p. Jana Kruty. Vyhořela stodola, hostinec a pekařství p. Tayty zde. Sboru zdejšímu pak z Hodova, z Rohů a Trnavy se podařilo, že oheň obmezen jen na jmenované předměty. Nebýti rychlé a vydatné pomoci – chytly se slamou kryté chalupy a hořela i škola! Spr. školy měl i ve škole dosti práce hasením padajících kusů papírů z č. 9 – Škoda způsobena ohněm činila 8500 K; pojistné 5700 K

19$\frac{18.}{11.}$11. Dne 18. listop. po 8. hod. sloužena mše sv. p. katechetou zdejší školy. Po zádušní mši sv. pomodlily se dítky se sborem učitel. a věřícími kterých bylo hezký počet 3 Otč. a 3 Zdrávasy za † J. V. Cís. Paní a celý vznešený rod cís. Pak zapěna 1. a 4. sloha Národ. hymny.

Viděl: 22. listopadu 1911,
prof. Boleslav Dolejšek.

19$\frac{2.}{12.}$11. V sobotu dne 2. prosince 1911 konal se dětský den (slavnost), ve prospěch „České komise pro ochranu dítek a mládeže„ v Brně. Slavnost jež za přítomnosti p. předsedy m. škol. r. Jos. Sedláčka, rolníka č. 4 a členů obec. výboru jakož i matek dítek v místnosti III. tř. b) konána byla, vyhověla nejen účelu, za kterým pořádána byla, nýbrž také poskytnuta veřejnosti příležitost poznati úspěšnost výchovy dítek ve škole. Pozorovati se zadostiučiněním, že toto uvědomění

zdejšího obecenstva poznenáhlu proniká. Slavnost zahájena byla řečí spr. školy, v niž vysvětlen účel slavnosti. Po té dítky přednášely několik nacvičených básní, deklamovánek a zapěly několik písní 2hlasně. Na konci pak zapěna 1. a 4. sloha Národ. hymny a v den tak velikého významu provolána J. V. Cís. Pánu 3násobné „Sláva“!

Sbor. učitel. zdejší i s panem katechetem a s p. spr. školy z Heřmanic byl této slavnosti přítomen. Sbírka mezi dětmi dobrodinci a sborem učitel. vynesla 20 K. Jmenovaná částka zaslána byla: „České zem. komisi“ v Brně.

$19\frac{7.}{1.}12.$ Dne 7. ledna odpoledne o 3 hod. počalo hřměti a též v blízké obci Hodově do stavení uhodili. Zabil tam blesk 2 kusy hověz. dobytka, kozu atd. jiná drobná zvířata. Od té doby počaly tuhé mrazy a notně mrzlo přes 14 dní při tom neobyčejná zima nejen u nás, ale dle časopisů a zpráv z nich a v jiných zemích i říších.

$19\frac{14.}{1.}12.$ V neděli o 8. a ¼ hod. večer byli tak mnozí svědci, zajímavého úkazu na nebi. Náhlý záblesk, – burácení hrou vyrušilo z pohodlí u teplých kamen sedících. Venku mrzlo o sto šest, - jak naše přísloví praví – na nebi hvězdičky se trpýtily v plném svém jasu a najednou záblesk a burácení – hrom! Rozumí se, že různé předpovědi o proroctví nebylo nouze! Zatím to byl povětroň, - který za burácení hromu padl dle denních listů do „Obory“ u Lysic.

$19\frac{13.}{7.}12.$ Dne 13. července na základě Vysokých Výnosů školních, byl skončen školní rok v sobotu. Sbor. učitel. a dosti velký počet rodičů dítek škol. byli přítomní mši svaté. Pan katecheta Jak. Rozmahel, sloužil na požádání spr. školy slavnou mši svatou s Veni sancti[89] a požehnáním. Po mši svaté povstaly dítky a všichni přítomní zapěli 1. a 4. slohu národ. hymny a šlo se pak do tříd zpět. Zde byly dítkám rozdány škol. zprávy a ponaučeny, kterak jest se jim chovati o prázdninách.

$19\frac{17.}{7.}12.$ Žně žitné započaly v Rudíkově dne 17. července a v Přeckově o 2 dny dříve. Žita byla velice pěkná a slibovala velmi dobrou sklizeň a to z příčiny té, že části a vydatné deště jim k zrůstu dopomohly a pak jsou zde vel. dobří hospodáři kteří pole patřičně a včas obdělají pohnojí a též od statku Budišov čisté a klíčivé zrno k setí si zakupují. Tím způsobem arci[90] docílí sklizeň výbornou.

V I. tř. bylo	14 hochů a		20 dívek	= 34 dítek
V II. tř. bylo	28 hochů a		32 dívek	= 60 dítek
V III. tř. a)	34 hochů a		30 dívek	= 64 dítek
V III. tř. b)	32 hochů a		25 dívek	= 57 dítek
	108	+	107	215 dítek

Školní rok 1912-13

$19\frac{18.}{8.}12.$ Narozeniny J. V. Cís. Pána Fr. Jos. I. připadly v tomto roce na neděli. Pán rada a farář Em. Sedlák sloužil mši svatou a po ni pomodlili se veškeří věřící za celý vznešený rod Cís. jakož i za dlouhé a šťastné panování J. V. Cís. P. třikráte Otče náš a Zdrávas. Zahrána 1. sloha národ. hymny a stoje zapěna společně.

[89] Vzýváním ducha svatého;
[90] Opravdu, skutečně;

J. V. Cís. P. dovršil téhož dne 82 rok a všichni národ. rak. vzpomínali téhož dne J. V. Cís. P. a děkovali Bohu, že Mu dopřál ve zdraví dožíti se tak požehnaného věku! „Bůh zachoj J. V. Cís. P. ještě dlouho ve zdraví a štěstí, by ještě dlouhá léta mohl panovati národům rak. velkoříše“!

19$\frac{16.}{9.}$12. Dne 16. září o 8. hod. dopoledne započat na škole zdejší nový škol. rok 1912-13. Sbor učit se svými dítkami v čele se škol. praporem obcovali slav. službám Božím. Služby tyto vykonal zdejší katecheta P. Jakub Rozmahel. Po mši svaté bylo „Te Deum“ a sv. požehnání. Po všem pak zapěny 1. a 4. sloha Národ. hymny. Slavné mši svaté obcovalo velmi mnoho rodičů dítek školních, což je důkazem, že lid školu zdejší v uctivosti má a že škole přeje. Po mši svaté konána domácí konf. učitel. sboru a vyřízeny rozličné školní záležitosti. Pak dokončen též zápis dítek do I. třídy.

19$\frac{16.}{9.}$12. a) Všech povinných dítek bylo: 124 hochů a 125 dívek = 249 dítek

b) Školu navštěvujících dle tříd bylo:

I. tř. 20 + 12 = 32; II. tř. 26 + 36 = 62; III. tř. a) 36 + 29 = 65; III. tř. b) 31 + 40 = 71 Všech navštěvujících bylo: 113 + 117 = 230 dítek

19$\frac{4.}{10.}$12. Dne 4. října byly Jmeniny J. V. Cís. Pána na škole zdejší následovně oslaveny. Škola ozdobena prapory a i obraz J. V. Cís. P. ve III. tř. b) O 8. hod. šli dítky školy zdejší a z Heřmanic se sborem učitel. na mši svatou. Zpívanou mši sv. sloužil zdejší Vlp. P. Jak. Rozmahel. Mši svaté obcovalo dosti věřících, otců a matek dítek školních. Po mši svaté a požehnání zapěna v kostele 1ní sloha Národ. hymny. Odtud šly dítky do III. tř. b) kde správce školy promluvil k dítkám řeč. V řeči své uvedl, že v životě lidském se střídají všední dny se svátečními dnové smutku – zármutku s dny radostí. Slavíme i dnes den sváteční = radosti = Jmeniny J. V. Cís. P. Vysvětlil dítkám naše krásné národ. heslo: „V práci a vědění jest naše spasení. J. V. Cís. P. se stará by duše dětská všestranně vzdělána byla; by ve mravnosti a zbožnosti vychována byla. Přešel na školu, kde se dítky učí, by dobře a s prospěchem konaly svou prací. Škola z mládí rozum vzdělává, zdokonaluje a vědomostmi potřebnými obohacuje. Cís. P. se stará moudrými zákony škol. by vychovatelé k tomu způsobilí byli. Dítky musí ale rady – pilně a ochotně do školy choditi a co z úst vychovatelů slyší si dobře zapamatovati. Tak jednou s prospěchem budete konati prací svou a vyděláte si potřebného chleba. Páni Boha proste o: zdraví darů Ducha Sv. Buďte: pilni, poslušni rodičů i vychovatelů svých. Chvějte se všude: slušně a způsobně! Tak se stanete hodnými a dobrými občany a věrnými poddanými J. V. Cís. Pána! Lásku úctu oddanost nejlépe na jevo dáte J. V. Cís. P. svědomitým plněním svých povinností. Vyplušte zákon školní, by škola vedla ku zbožnosti a mravnosti i naučila věcem pro život potřebným. Po té předneseny 2 básně a zapěna Nár. hymna a provolána J. V. Cís. Pánu 3kráte: „Sláva“!

19$\frac{2.}{12.}$12. Dne 2. 12. 1912 oslaven na zdejší škole „Druhý dětský den“ následující školní slavností: V pondělí řečeného dne v 8. hod. sloužil slavnou mši p. katecha zdejší P. J. Rozmahel a po sv. požehnání zapěna jedna sloha Rak. národ. hymny. Pak dítky školní vedeny s tříd. učili do IV. tř. kde se shromáždilo dosti rodičů dítek škol. jako hostů. Zde započala vlastní škol. slavnost s proslem[91] spr. školy o významu utvoření se: „České zem. komise“ v Brně. Uveden na paměť r. 1908, kdy J. V. slavil a sním celá říše 60leté šťastné panování – jubileum. J. V. odmítlo nákladné okázalé slavnosti a prohlásil: ať peněz použito je pro dítě! Na to

[91] proslovem;

utvořen řečený spolek, se sídlem v Brně. Dnešní den 64 let – co J. V. Cís. Pán v Olomouci nastoupil na trůn. Poděkoval spr. školy za darovaný obnos dle obcí - rodičům zde přítomným dle slov Kristových. Nechte maličk….., pak: Cožkoli jste učinili ve jménu… Poděkoval sboru učitel. a panu katechetu a na konci zapěna Národ. hymna a provolána „Sláva“ J. V. Cís. Pánu! Dle tříd. to 1 tř. předneseny básničky: Košiláček a Macíček. Ve 2 tř. Sirotkova prosba o Matičce. Ve III. tř a) Děvče z Hané a Ukradený kůň. Ve III. tř. b) Náš tatíček oře a Frajtr Kalina. Pak písně: Směs písní národ. pak: Sadila, sadila Pod Prešpurkrem kraj Dunoja (2 hlasně). Vše se velmi líbilo přítomným a děti i sbor učitelský byli úplně spokojeni! Dle obcí přispěli: a) Rudíkov: 23 K, b) Oslavička: 6.80 K, c) Přeckov: 8.90 K, Vlčatín: 7.70 K, d) Hroznatín: 5.60 K. Úhrnem asi 52 K. Z toho dáno na zdejší fond 20K.32K. Zasláno České zem. komisi do Brna a oznámeno vše: C. k. okres. škol. radě. Hymnou a provoláním J. V. Cís. P. 3kráte „Sláva“, škol. slavnost ukončena.

Viděl: 18. prosince 1912. Bol. Dolejšek

$19\frac{18.}{12}12.$ Dne 18. prosince visitoval zdejší školu Velectěný Pán, pan Bol. Dolejšek, prof. a c. k. okresní školní inspektor. Ráno vlakem přijel a odpoledne po škole odjel opět domů. Přítomen byl vyučování ve všech 4 tř. a všem předmětům i ruč. pracím. Výnos. c. k. okres. škol. r. ze dne 26. 12. 1912, č. 4323 oznámen sboru učitel. uspokojivý výsledek. Též přítomnému předsed. m. škol. r. Jos. Sedláčkovi, rol. č. 4 zde oznámil pan, c. k. okres. inspektor svou úplnou spokojenost nad péčí o školu, kterou m. škol. r. na jevo dává. Projev svůj i písemně m. škol. r. projevil svým Výnos. č. 4 dne 3. 1. 1913.

Od $\frac{14.}{1.}$ - $\frac{2.}{2.}$1913. Výnosem c. k. okres. škol. r. ze dne 14. ledna 1913, č. 140 bylo ve všech tř. vyučování pro nemoc spalničky zastaveno. Nejdříve ve 1. a 2. tř. a pak Výnos. c. k. okr. škol. r. ze dne 20. 1. 1913, č. 961 ve III. a) a III. b) tř. Výnos. c. k. okres. škol. r. ze dne 14. a 20. nařízeno dle Rozvrhu zameškání látky (17. 2. 1913, č. 344) učivo nahraditi. Učilo se od 8. hod až do 2. 4. 1913 a v Třídnicích se vše zaznamenalo.

30. 3. 1913. Dne 30. 3. 1913 onemocněla učitelka Ivana Slavíková zde. Suplováno v I. tř. školy zdejší. Výnos c. k. okr. škol. r. 21. 4. 1913, č. 892 dovolená až do konce škol. roku 1912-13. Výnos c. k. okr. škol. r. ze dne 5. 5. 1913, č. 1034 nařízeno spojiti obě III. tř. společně. Od oné doby se učí 2 tř. společně a 1 tř. učitel Benák.

Oslava prag. sankce (200 let) Výnos. c. k. okr. škol. r. ze dne 8. 4. 1913, č. 795 škol. nařízena oslava dvoustoletí pragmatické sankce na den 19. 4. 1913. Oznámeno c. k. okres. škol. r., že na vyšších stupních oslava konána následovně: Úvod: Navázání na předcház. události dějepisné (V dějep. hodině) Starost Karla VI. o nastoup. trůnu po jeho smrti. Vydání pragm. sankce a její obsah. Přijetí pragm. sankce sněmy zem. státy evropsk. Význam: a) pro rod Habsburks. b) pro říši Rak-Uher. Národ. hymny.

$\frac{8.15.17.24.}{\text{VI.}}$1913. Dne 8. konána volba do všeobec. tř. voličské v hostinci Jura zde. Jan Jílek, dělník v Třebíči obdržel 12.432 hlasů a Jarosl. Stejskal 7216 hlasů, ze 27.261. V Rud. obdržel Jílek: 141 a Němec 31, Stejsk. 1. Dne 15. VI. užší volba a obdržel: Jílek: 13.738; Stejskal: 13.556 hlasů. Většinou: 182 hlasy zvolen za Třebíč, Jihl. Telč, Mez. Vel. B Jílej Jan. V Rud. obdržel: Jílek 154 hlasy a Jarosl. Sejskal 25 hlasů. Neupl. 8. Dne 17. VI. obdržel Jos. Šamalík ve venkov. volič. tř. 1075 hlasů a rol. Fr. Coufal 965. Byl zvolen Jos. Šamalík většinou 110 hlasy za poslance zem. V Rudík. Šamalík 46 a Coufal 8 hlasů a jeden neplatný. Komisařem byl správce školy a zapisovatelem učitel Benák.

$19\frac{9.}{7.}13.$ Dne 9. července 1913 zemřel zdejší Dstp. Em. Sedlák, konsist. rada a farář zde. Působil zde od 4. května 1901 asi do oné doby. Pohřeb konán dne 12. července 1913 za přítomnosti mnoha kněží, učitelů a jeho přátel. Sbor učitel. zde a školní dítky súčastnili se pohřbu tohoto a prokázali takto poslední poctu bývalému katechetu jakož i členu sboru učitel. Odpočívej v pokoji!

$19\frac{15.}{7.}13.$ Dne 15. července 1913 ukončen škol. r. na zdejší škole a přiškolené obci Hor. Heřmanice. K 8. hod. šly dítky a sbor učitel. do kostela kde sloužena zpívána mše sv. s Veni sancti a sv. požehnáním. Po mši které obcovali i rodiče dítek škol. a zazpívána 1. a 4. sloha Nár. rak. hymny. Ve třídách následovalo ponaučení pro dítky a rozdání škol. zpráv.

V I. tř. bylo	20 hochů a	13 dívek; úhrnem 33	
II. tř. bylo	26 hochů a	36 dívek; úhrnem 62	
III. tř. a)	35 hochů a	27 dívek; úhrnem 62	223
III. tř. b)	29 hochů a	37 dívek; úhrnem 66	
	110 +	113	

$19\frac{20.}{VII.}13.$ Žitné zně započaly dne 20. července v Rudíkově a v sousedních vesnicích. V Přeckově o něco dříve, jako jiná léta. Úroda žita velmi krásná jakož i jiného obilí (ovs a ječmen). Zima a častý déšť, uškodily sklízni a žito později posečené a nespanákované, počalo klíčeti; to samé u ovse a nutno tento obraceni na hrstích, by nezklíčel. Úroda vůbec velmi pěkná, jen špatné počasí jako jinde na celé Mor.

Školní rok 1913-14

$19\frac{18.}{8.}13.$ Narozeniny J. V. Cís. Pána oslaveny v Rudíkově následovně: Dne 18. srpna sloužena mše sv. p. administr. P. Tomášem Šuberem, bývalým kaplanem zdejším a to v 8. hodině. Mši svaté obcovaly dítky školní se spr. školy a mnoho věřících jak z Rudíkova, tak z přifařených obcí, jelikož v ten den poprchávalo a práce se v polích konati nemohla. Po mši sv. zapěna Národní hymna s dítkami školními a věřícími.
„Bůh žehnej a zachovej nám ještě dlouho J. V. Císaře Pána při svěží duševv. i tělesné síle“!

$19^{9.}/_{11.}13.$ Dne 9. listopadu 1913 nastoupil zde za nového p. faráře P. Jos. Kubín, farář z Dlouhé Lhoty. Ustanoven zde církev. úřady od 1./11. ale uveden v úřad Vldstp. děkanem z Třebíče až dne 9./11. Obec jakož i lid vítal ho s hudbou (v den ten slaveno v Rud. posvícení) a vedl ho do ověnčené fary a odtud do kostela. Zde byla řeč Vldstp. místoděk. a pak slav. mše sv. novým p. farářem sloužena. Kéž škola a fara společně vychovávají dítky školní a jeden druhému ve výchově nápomocen jest! Zdař Bůh!

$19^{19}/_{11.}13.$ Dne 19./11. 1913 oslaveny Jmeni J. V. Cís. Paní následovně. Dstp. farář zdejší sloužil mši sv. zpívanou o 8. hod. ve zdejším chrámu Páně. Dítky zdejší školy a školy Heřmanské se svými sbory učitel. šli v řadě na tuto slavnou mši sv. Po sv. požehnání zazpívána Národ. hymny. Bylo pozorovati, že jak dítek školních, tak i věřících se hojně sešlo v chrámu Páně. Sám p. farář byl tím potěšen, že lid zdejší na školu a kostel drží, což lidu zdejšímu ke cti slouží. „Bůh zachovej našeho milov. Cís. Pána“!

Viděl dne 28. listopadu 1913. Bol. Dolejšek.

$19^{2./}/_{12.}13.$ Dne 2./12. uspořádal zdejší sbor učitel. slavnost: „Třetí dět. den“ s násl. programem a postupem: O 8. hod. šly dítky v průvodu svých učitelů tříd. na mši sv. a požehnání, kterou sloužil zdejší Dstp. farář Jos. Kubín. Po požehnání zapěna v kostele dítkami i mnoha rodičemi „Národ. hymna“ a šlo se do školy IV. tř. Zde spr. školy měl k dítkám a lidem přiměřenou řeč ve které vytkl a) účel slavnosti, b) sbírka pro chudé děti, c) slib dítek J. V. Cís. Pánu d) poděkování za pěněž. obnos rodičům a všem P. T. dárcům. Pak následovaly básně – písně a deklamace dle tříd. Celkem 15 čísel vyčerpáno dle programu. Lidé se sešli a IV. tř. se ukázala – že je malá v ni prostora!
Na konec zapěna Národ. hymny a provoláno J. V. Cís. Pánu 3kráte „Sláva“! Vybráno bylo na penězích 60 K z toho dáno na zdejší fond chud. dítek 40 K a tím vzrostl obnos: 212 K 85 h a zbytek 20 K poslán šekem do Brna České zem. kom.
Tímto prohlášením přítom. a poděkováním za hojnou účast – ukončena malá slavnost, která se všem líbila!
Dne 18. dubna 1914 Dr. Makowitz, c. k. správce úřadu

$19\frac{18.}{4.}14.$ Dne 18. dubna 1914 poctili zdejší školu návštěvou svou Velect. pp. a to p. c. k. správce úřadu Dr. Makowitz a p. prof. Bol. Dolejšek, c. k. okres. škol. inspektor. Byli dopoledním vyučov. ve všech třídách přítomni a pak odpol. odjeli opět zpět do Vel. Meziříčí.

Dne 28. listop. 1913 visitoval školu zdejší Velect. p. prof. Bol. Dolejšek c. k. okr. škol. inspekt. Jak při této visitaci, tak i následující inspekci, byli Velect. pp. s prospěchem zdejších dítek úplně spokojeni.

$19\frac{17.}{6.}14.$ Dne 17. června rozpoutala se nad vesnicí Rudíkovem a okolí velké bouře a o 12 ½ hod. po poledni udeřil blesk do domku Fr. Nováčka zde. Ihned po úderu počalo hořeti a lidé vyháněli dobytek z chalupy ven, by neuhořel. Lidé a hasiči a pak lijavce udusili brzy oheň tak, že zůstal obmezen jen na toto stavení. Dotýčný byl pojištěn na 900 K a jelikož: a) budova chatrná b) lidí mu penězi i dřívím a potahem pomohli, neutrpěl velké škody. Jen když se oheň nerozšířil dále a neudělal větších škod!

$19\frac{28.}{6.}14.$ Dne 28. června 1914 zavražděn v Sarajevě nejjasnější pan Vercivévoda a následník trůnu J. V. c. a král Frant. Ferdinand a Jeho jasná choť hraběnka Žofie z Chotkova, nar. 1/3 1868.
Útočník se jmenoval. Cavrilo Princič[92], student z Crahova – okres Livno (stalo se to v ulici Fr. Josef – jízdou z radnice). Ve velikém žalu, který v srdcích všech věrných Rakušanů vyvolala tragedie sarajevská – nezapomeňme na své povinnosti k říši a trůnu a slibme, že jim v pilné míře dostojíme tež, jak je plnil vznešený následník trůnu J. c. král. Výsost nejjasnější pan arcivévoda Frant. Ferdinand.
Bůh ochraňuj říši a Bůh zachovej J. V. Cís. Pána!
Dne 10. července slouženo slavné Requiem za Jeho c. a král. Výsost nejjasněšího arcivévodu následníka trůnu Fr. Ferdinanda. Jeho vznešenou choť tam při zmíněném posvátném skonu ukázali svou hluboce cítěnou soustrast a nezlomnou

[92] Gavrilo Princip;

věrnost a oddanost k milovanému mocnáři a modlili se vroucně za vznešené zemřelé všichni ti, kteří obcovali smuteč. obřadům těmto. Sbor učit. žáci a mnoho věřících prosili Boha o lehké odpočinutí vznešených zemřelých a trvalé zdraví J. V. Cís. Pána. Smuteční prapor který přes týden vlal na škole – byl den na to po Requiem sejmut.

V I. tř. bylo	17 hochů;	19 dívek	= 36 dítek
II. tř. bylo	33 hochů;	30 dívek	= 63 dítek
III. tř. a)	33 hochů;	31 dívek	= 64 dítek
III. tř. b)	32 hochů;	32 dívek	= 64 dítek i s úleváky
	115 +	112	227 dítek

Žně započaly v Rudíkově dne 20. července. V Přeckově o 2 dny dříve. Žito jest velmi krásné jak na zrno, tak i na slámu. Vše co se zdálo býti špatné – vše se posledním deštěm velmi napravilo a bude sklidí-li se vše za počasí příznivého domů – všeho dosti! Školní rok ukončen dne 15. července slav. mší sv. „Te Deum“ a hymnou rakouskou. Na to ve třídách rozdány škol. zprávy a dítkám dáno ponaučení, kterak jest se jim chovati o prázdninách.

Školní rok 1914-15

$19\frac{26.}{7.}14.$ Dne 26. července v den svátku sv. Anny mobilizováno 8 našich armád. sborů do války. Dne 29. t. m. započata válka s nepřátel. Srbskem. Dne 4. srpna v den sv. Dominika zavolány ostatní sbory do zbraně.
Bůh žehnej našim zbraním!

$19\frac{20.}{8.}14.$ Dne 20. srpna zemřel Sv. Otec Pius X., naroz. 2./6. 1835 v Riesse v Italii z rodičů chudobných. Na kněze vysvědcen byl r. 1858. Papežem zvolen roku 4/8. 1903 Dne 29. srpna slouženo requiem za † Sv. Otce ve zdejším chrámu Páně. Mnoho obyvatel z farnosti zdejší se súčastnilo záduš. bohoslužeb těchto. Dne 4./9. zvolen nový Sv. Otec kardinal della Chiesa,[93] jenž přijal jméno: Benedikt XV. t. j. „Požehnaný jenž přichází ve jm. Páně“

$19\frac{4.}{10.}14.$ Dne 4. října oslaveny byla Jmeniny J. V. Cís. Pána následovně: O 8 ½ hod. dopol. sloužena slavná mše sv. které obcovalo žactvo se sborem učit. a množství lidí. Po mši sv. kterou sloužil Dstp. Jos. Kubín, farář zde zapěna Národ. hymna. Škola ozdobena praporem říšské barvy. Škola zdejší a Heřmanská se svým žactvem se v plném počtu této oslavy súčastnila. „Bůh dlouhozachovej J. V. Cís. Pána ještě dlouhá léta“!
Viděl: 21. října 1914 Boleslav Dolejšek

$19\frac{2.}{12.}14.$ Pamětní den 2./12. oslaven na zdejší škole následovně:
a) Ve všech třídách vysvětlili tř. učitelé pochopitelným způsobem dle stupňů dítek významný tento den hned dne 1./12. v hodinách ať dějepisu, nebo ve čtení. Na vyšších stupních vysvětleno dětem jak všichni národové pod habsburským žezlem sjednocení v jednomyslné pospolnosti zasvětcují síly své k hájení říše nám všem předrahé. Vylíčeno, jak v mnohaletém požehnaném míru zmohutněla naše říše, za vlády J. V. Cís. Pána. Povzbuzeny dítky, by byly vždy úplně obětaví a oddány své vlasti, za všech okolností.
b) dne 2./12. sloužena o 8. hod. dopol. slavná mše sv. zdejším Dstp. farářem Jos. Kubínem, které se sbor učitel. zdejší s dítkami zdejšími a školy Hor. Heřmanic

[93] Giacomo markýz della Chiesa;

súčastnily. Po mši sv. a sv. požehnání jakož i modliteb za šťastné panování J. V. Cís. Pána, zapěny 2 slohy národ. hymny. V kostele bylo zříti veliké množství věřících, kteří ukázali svou hojnou účastí že upřímně lnou k posvětcené osobě svého Nejjasnějšího Cís. Pána a že chtějí vyprositi svou vroucí modlitbou na Pána Boha slavného vítězství našich zbraní a brzkého míru národům. Na 4 Dětský den dáno od dítek zdejších 10 K, které přímo na podporu českých dítek světovou válkou postižených byly do Brna „České zem. kom. pro ochranu dítek a péče o mládež“ zaslány.
„Bůh dej, by říše naše tuto těžkou dobu slavně a šťastně překonala a slunce míru zasvítilo brzy na Rakousko blažené!

19$\frac{21.}{10.}$14. Dne 21. října 1914 visitoval zdejší školu Velect. Pán, pan prof. Bolesl. Dolejšek, c. k. okr. škol. insp. a dle zprávy Výnos. c. k. okr. škol. r. ze dne 1./11. 1914, č. 1995 škol. byl spostupem učení úplně spokojen.

19$\frac{2.}{12.}$14. Dne 2./12. 1914 zasláno c. a k. minist. války Vídeň IX. Berggasse No 16 spr. školy pro vojíny v poli dívkami škol. zhotovené a to: 15 kuklí, 11 párů nátepníček, 9 párů onucí, 1 pár ponožek a 3 ½ kg cupaniny[94].

19$\frac{23.}{12.}$14. Dne 23./12. 1914 zaslán Sl. c. k. okr. škol. radě „Výkaz prací“ pro vojíny a odvedlo se od dítek zdejší školy zhotovených úhrnem a to:

Pro vojíny z Rudík.	17 vojínů	= 17 párů kuklí,	10 onuc,	0 nátep. 4 kukle
z Vlčat.	6 vojínů	= 6 párů kuklí,	1 onuce,	5 nátep., 0 kuklí
z Přeck.	10 vojínů	= 10 párů kuklí,	1 onuce,	1 nátep., 2 kukle
z Oslav.	7 vojínů	= 7 párů kuklí,	4 onuce,	1 nátep., 0 kuklí
z Hroznat.	3 vojíni	= 3 páry kuklí,	1 onuce,	1 nátep., 1 kukle
Úhrnem všeho:	43 vojínů	= 43 párů kuklí,	17 p. onuc.,	11 nát., 7 kuklí

Mimo tedy hořepoznačeného množství do Vídně zaslaného. Na vše sebráno přes 100 K po domech s dětmi v obcích, k čemuž m. škol. rada zde na prvou práci dala obnos 20 K. Zbylých 11.60 K zasláno spr. školy Sl. c. k. okr. škol. radě, co dar pro váleč. účely. Úřed. list č. 1. čl. 3. a 28. „Hotovení tep. částí oděvů pro vojsko“…

19$\frac{24.}{1.}$15. Dne 24./1. 1915 zaslala Sl. c. k. okr. škol. r. Výnos. ze dne 20./1. 1915, č. 51. Severoamer. vánoč. dárky pro osiřelé dítky. Poděleny dítky co sirotci i s matkou a to: Mejzlík Jarosl. a František, žáci 1. a 2. tř. školy zdejší s matkou. Oba: trika, čepice, rukavice atd. a matka punčochy. Vše c. k. okr. škol. r. poznačeno a příjem s podpisem zpět zaslán od spr. školy.

19$\frac{28.}{1.}$15. Dne 28./1. 1915 zasláno spr. školy C. a K. úřadu pro váleč. péči ve Vídni 330 párů papírov. podešví pro vojíny v poli, které dítky školy této zhotovily. Zásilka tato oznámena Sl. c. k. okr. škol. radě.

19$\frac{12.}{2.}$15. Dne 12./2. 1915 zasláno spr. školy C. K. okr. soudně č. I. ve V. Mez. 15 kg. novinářs. papíru pro účely válečné na jeho žádost ze dne 2/2 $\frac{\text{Präs.}}{10/15}$. I. odd. Dne 13/2 1915 zaslalo Vysoké C. a K. minist. voj. /K. u. K. Kriegsm.[95]/ dík, za zaslání 330 párů pap. podešví.

19$\frac{28.}{2.}$15. Dne 28./2. 1915 proveden Soupis veškerých zásob obilí a mouky ve všech obcích našeho okresu. Soupisy tyto provedli: Správce školy v Rudíkově, Leopol.

---

[94] duté vlákno;
[95] Kaiserliche und Königliche Kriegsmarine;

Holánek učitel zdejší v obci Hroznatíně a učitelka Ivana Slavíkova v obci Vlčatíně.

$19\frac{5.}{3.}15.$ Dne 5./3, 9./3., 12./3. konána sv. zpověď a sv. přijímání dítek školy zdejší.

$19\frac{22.}{4.}15.$ Dne 22./4. 1915 zaslána dráhou 34 kg. těžká bedna s obsahem: „Sbírka kovů pro váleč účely“ správce školy do Vel. Meziříčí. Sbírku tuto provedlo učitelstvo a dítky dům od domu po vesnicích. Výsledek oznámen Slav. c. k. okr. škol. radě. Sbíraly se kovy: Cín, cink[96] a měď s olovem.

$19\frac{25.}{5.}15.$ Dne 25/5. 1915 na Výnos c. k. okr. škol. r. 24/5. 1915, č. 799 zaslala spr. školy pro Červ. Kříž (umělé údy) mezi žáky sebraný obnos per 6.06 K. Dne 30./5. 1915 k témuž účelu šekem od dítek složených 6.90 K; úhrnem tedy 12.96 K.

$19\frac{2.}{6.}15.$ Dne 2./6. 1915 konána zkoušky z nábož. dítek školy zdejší a školy Hor. Heřmanice. Naše dítky zkoušeny po třídách a dítky Heřmanské v Kostele. Zkoušeny dítky za předsednictví Veledůstp. více děkana P. K. Pernice z V. Mez. Všudy byly dítky pochvalou odměněny.

$19\frac{11.}{6.}15.$ Za pamětní listy dle Výnosu c. k. okr. škol. r. ze dne 26./5. 1915, č. 552 škol. sebralo se: v I. tř. 4.80 K, II. tř. 7.10 K, III. tř. 4 K a ve IV. tř. 8.36 K. Úhrnem tedy 24.26 K.

$19\frac{30.}{6.}15.$ Dne 30./5.[97] konány zde slavné služby Boží za příčinou znovu dobytí Lvova dle výnosu c. k. okr. škol. r. ze dne 27./6. 1915, č. 1014 präs. Škola ozdobena (mimo toho kostel a čet. stanoviště) prapory říšskými. Sbor uč. a dítky obcovali služb. Božím. Hasiči, c. a k. četnictvo a mnoho lidu bylo přítomno. Po mši sv. jako jindy vždy zapěna Národ. Hymna. Škola zůstala po 2 dny praporem ozdobena.

$19\frac{10.}{7.}15.$ Žně počaly v Přeckově dne 10./7. a pak postupně ve všech obcích. Po teplých, ano velmi parných a suchých dnech, přišla notná vláha a žita s ostatními plodinami se zdokonalila; panovalo však studené počasí s přeháňkami, po celé žitné žně. Veškerá úroda žitná dávána do tak řečených „panáků“, jak vždy při nejistém počasí se činí by žito (zrno) vyschlo a - neporostlo. Ovsy zůstaly malé s malými klasy.

Škol. rok ukončen slav. mší sv., rozdáním škol. zpráv a ponaučením dítkám, jak mají rodičům v práci polní býti nápomocni a se vůbec v prázdninách chovati.

Počet dítek byl 209 školu navštěvujících a to: 104 hoši a 105 dívek. Od 21./6. kdy učitel L. Holánek byl narukován u vojska, učil spr. školy III. a IV. tř.; učitelka J. Slavíkova I. a II. tř. a to vždy po ½ dnech.

$19\frac{18.}{8.}15.$ Narozeniny J. V. Cís. Pána byly oslaveny na škole zdejší následovně: O 7 ½ hod. sloužena ve zdejším chrámu Páně slav. mše sv. s Bože, chválíme tebe.
Mši svaté obcoval část sboru učitel., sbor hasičský, c. a k. cet. velitel, mnoho dítek školních se svými rodičemi. Po mši svaté a sv. požehnání zapěny 2 slohy národ. hymny. Škola, kostel a c. k. čet. stanoviště ozdobeny byly v řečený den zem. prapory t. j. v zem. barvách.

---

[96] zinek;
[97] správně by měl být uveden červen, nikoliv květen;

Jako po celé říši zněly vroucí modtliby, by Bůh Všemohoucí zachovati ráčil J. V. Cís. Pána naši zemi a říši, tak i u nás to samé z vroucích srdcí všech činěno před stánkem Boha Všemocného.
Pán Bůh ráčil zachovati i na dále k blahu říši i národů J. V. Cís. Pána! Bůh žehnej Jeho konání! Bůh dej Jeho zbraním brzy slavné def. vítězství, jež přinese říši i Evropě trvalý mír a opětný rozvoj!

19$\frac{15.}{8.}$15. Jako v jiných městech milé Moravěnky, tak i v městě Vl. Meziříčí konána byla slavnost dne 15. srpna na oslavu naroz. J. V. Cís. Pána ve prospěch Červ. Kříže a to slavnost Květinová. By i venkov prokázal úctu k J. V. Cís. Pánu, tu na podnět Vlctp. c. k. okr. škol. inspekt. a prof. Bol. Dolejška, sebral spr. školy po obcích obnos 30.80 K které ve prospěch Červ. Kř. k rukoum hořepoznačeného pána odevzdal

Školní rok 1915-16

19$\frac{17.}{9.}$15. Školní rok započat na zdejší škole dne 17. září. Sbor. učit. se škol. dítkami obcovali slavné mši sv. Mši sv. sloužil zdejší pan farář zdejší. Po mši zapěna Rak. národ. hymna. Slavné mši sv. obcovali též rodiče dítek, a to ve velikém množství a jiných věřících. Po mši sv. konána dom. učit. konference a vyřízeny rozličné záležitosti školy se týkající. Dokončen zápis dítek škol. do I. třídy.

19$\frac{17.}{9.}$15 V I. třídě bylo zapsáno: 23 hochů + 15 dívek = 38 dítek. Ve II. tř. 34 + 33 = 67 dítek. Ve III a) tř. 35 + 32 = 67 a ve III b) tř. 31 + 37 = 68 = 123 + 117 = 240 dítek.
Všech dítek i povinných bylo: 130 + 118 = 248 dítek. Před dokonaným 6 rokem přijato: 3 + 1 = 4 dítky.

19$\frac{4.}{10.}$15. Školní budova ozdobena již v neděli odpoledne praporem barvy zemské. Prapor. ponechám po celý den 4. října na svém místě. Dne 4. října o 7 ¾ hodiny odebral se sbor učitel. s dítky do chrámu Páně na slav. mši sv. Mše sv. započata s „Bože, chválíme tebe“. Po mši sv. pomodlena „Modlitba za zeměpána“ a zapěním Rak. národ. hymny 1. a 2. sloky. Mimo dítek obcovalo mnoho věřících mši svaté. Též p. spr. školy a dítky školy z Heřm. Horních, obcovaly službám božím.
„Bůh žehnej a zachovej dlouho ještě jak při zdraví tělesném, tak i duševním Jeho Velič. Cís. Pána Frant. Jos. I a celý vznešený rod!

19$^{19}/_{11.}$15. Dne 19. listopadu sloužena ve zdejším chrámu Páně zádušní mše sv. za † J. V. Cís. Paní, kterou sloužil zdejší pan farář Jos. Kubín. Žáci zdejší a sbor učitelský a několik dítek ze školy Heřmanské (toho dne veliká nepohoda!) obcovali slavným službám božím po 8. hod. Po slavné mši svaté a svatému požehnání, pomodlili jsme za † J. V. Cís. Paní a celý vznešený rod Císařský. Zapěna Nýrodní hymna. V kostele byli rodiče dítek, členové z místní škol. rady, představenstvo všech obcí a c. a k. čet. stanoviště. Seskupili jsme se v této přesmutné době na místě, kde nejraději Pán všech Pánů přebývá a prosili Ho, by našeho přelaskavého a od všech milovaného J. V. Cís. P. silil nám dlouho ještě zachoval a našim udatným vojínům i spojencům žehnal!
„Bůh nám zachovej našeho milovaného J. V. Cís. Pána ještě dlouhá léta“!

19$\frac{2.}{12.}$15. Dne 2. prosince oslaveno 67leté nastoupení na trůn J. V. Cís. P. Frant. Jos. I následovně:
Zdejší pan farář s dohodou správcem školy, oznámil s kazatelny, že dne 2./12. konána bude v 8. hod. slavná mše sv. za účelem hořepoznačeným. Vyzval věřící

k hojné účasti. Dne 2. sešly se dítky do svých tříd a odtud s dětmi školy Hor. Heřmanic šly se sborem učitel. do chrámu Páně. Po slavné mši svaté a sv. požehnání zapěna Rak. národ. hymny a dítky vedeny sborem učitel. do školy III. b) třídy. Zde spr. školy vysvětlil dítkám význam téhož dne a dítky složily slib J. V. Cís. Pánu, že se budou mravně chovati, rodičů a vychovatelů poslouchati do školy pilně choditi a vědomostmi jež škola podává se obohatiti a chtěli státi se jednou užitečnými členy společnosti lidské a věrnými poddanými J. V. Cís. Pána. Vysvětlen vyvěsený Válečný manifest od C. K. okr. škol. r. správě školy zaslaný. Na to zapěna Rak. národ. hymna a provolána J. V. Cís. Pána třikráte „Sláva“ a provedena mezi dětmi sbírka, která 7.40 K vynesla. V kostele bylo lidstva jako o svátku v hojném počtu. Bůh žehnej, zachovej ještě dlouho J. V. Cís. Pána a celý vznešený dům!

Viděl dne 9. února 1916 Bol. Dolejšek, c. k. okr. šk. inspektor

19$\frac{17.}{7.}$16. Dne 17. července započaly žně a to žitné u obce Přeckova a pak i u Rudíkova. Veškeré druhy obilí vydařily se uspokojivě ač zejména žito bylo hmyzem (Puchýřnatkou) napadeno a na zrně velmi utrpělo. Letos byla veškerá úroda sepsána v každé obci dle dat osevní plochy, která z jara zaznamenána byla.

Dne 15. července uknčena škol. r. na zdejší škole. Pan farář Jos. Kubín sloužil sl. mši svatou s Te Deum a pak sv. požehnání a zapěna Nár. Rak. hymna. Rodiče dítek byli v dosti hojném počtu zastoupeni. Po mši sv. šly dítky do tříd a tam se jim rozdaly škol. zpr. a Vysvědč. propouštějící. Po napomenutí, jak jest se jim chovati doma o prázdninách – propuštěny domů.
Karel Florián, spr. školy.

Školní rok 1916-17

19$\frac{18.}{8.}$16. Slavné bohuslužby. Za příčinou oslavy Nejvyšších narozenin Jeho cís. a králov. Apoštolského Veličenstva byla sloužena pout a mše sv. dne 20. srpna ve zdejším chrámu Páně.
Věřící byli pozváni k nejhojnější účasti, aby projevili svoji oddanost a lásku k posvěcení osobě nejmilostivějšího našeho mocnáře a vroucí modlitby k Pánu za Něho vysílati. No jen věřící – sbor hasičský, c. a k. čet. velitel. ale i dítky školní s učitel. v hojné míře se slavných služeb božích súčastnily. Škola, kostel a čet. stanoviště ozdobeny prapory.
Bůh žehnej a dlouhá léta zachovej J. V. Cís. Pánu i celý Jeho vznešený rod!

19$\frac{16.}{9.}$16. Dne 16. září započat nový škol. rok na zdejší škole. O 8. hod. sloužil zdejší Pan farář zpívanou mši sv. které obcoval učitel. sbor, dítky zdejší školy a mnoho rodičů dítek. Po mši sv. Te Deum? a sv. požehnání. Zapěna Národ. hymna. Ve škol. konána konference učitel. a raděno v škol. záležitostech. Dokončen zápis dítek do I. třídy. Žáku navštěvujících bylo: I. tř… hochů; … dívek II. tř… hochů … dív. III. a) tř… hochů … dívek.

19$\frac{4.}{10.}$16. Školní budova, kostel a čet. stanoviště ozdobeny již na večer dne 3. října prapory barev říšských. Dne 4. o 8. hod. sloužena mše sv. zpívána. Dítky škol. zdejší a školy z Hor. Heřmanic se sborem učit. obcovali této mši. Mše sv. započata: „Bože, chválíme tebe“. Po mši svaté modlitba za šťastné panování J. V. Cís. Pána. Pak zapěna Rak. nár. hymna. Ač práce polní – přede jak dítek školních, tak i rodičů hojně bylo v chrámu Páně mši sv. přítomno.

„Bůh zachovej dlouhá léta při těles. i duševv. zdraví J. V. Cís. Pána jakož i celý vznešený dům“!

19$\frac{19.}{11.}$16. Dne 19. listop. v neděli sloužena ve zdejším chrámu Páně zpívaná (velká) mše sv. Žáci zdejší školy se sborem učitel a byli přítomni této mši svaté. Prázdno měli dítky v sobotu. Po velké mši sv. pomodlili jsme 3 Otč. a Zdráv. za šťastné panování J. V. Cís. Pána a † J. V. Cís. Paní. Pak bylo požehnání a zapěna Národ. Rak. hymna. Bůh dej lehké odpočívání † J. V. Cís. Paní a Všemohoucí ať nám ještě dlouhá léta ve zdraví zachovati ráčí Jeho Velič. Cís. Pána Fr. Jos. I.!

19$\frac{21.}{11.}$16. Zvláštní vydání „Wiena Zeitungu“ oznamuje že Jeho císařské a král. Apoštolské Veličenstvo František Josef I. dne 21. listopadu o 9. hodině večer tiše v Pánu sesnul.

Tklivá hrana rozrývají mlhavý vzduch. Už ho není, už ho není lkají zvony. Není dobrotivého cís. Fr. Jos. I. jenž třem lidským generacím vládl jako císař a král! Šedesát osm let řídil osady říše R. a hluboce zasahoval do dějin Evropy. Císař František Jos. jest největší osobou XIX. století. Skoro všecky veliké události točily se kol Jeho vznešené osoby. Zemřel skoro – u pracov. stolu. Žil, aby konal povinnosti. Měl přesně rozdělený čas i práci. S bolestí a žalostí proniknutým srdcem – stojí celá říše a všecky její národové u vychladlé tělesné schránky veliké a šlechetné duše, jež jen pro dobro žila po dobru pro všecky toužila a horovala! Bůh budiž cís. Františku Josefovi milostivým soudcem! Kristus Pán pravil: „Blahoslaveni milosrdenství, neboť oni milosrdenství dojdou“. A císař pán František Josef byl i jako člověk i jako panovník vzorem zářícím milosrdenství.

Odpočívej v pokoji!

19$\frac{19.}{11.}$16. Smuteční bohoslužby za Jeho c. a k. Apoštolské Veličenstvo cís. a krále Františka Jos. I. konaly se dne 29. listopadu ve zdejším chrámu Páně. Všeobecná láska a oddanost, jíž se Jeho c. a k. Veličenstvo těšilo, přivedlo ku zmíněným bohoslužbám velmi mnoho věřících. Školní dítky sbor učitelský rodiče dítek starostové obcí a j. v. všichni přišli, by vroucí modlitby své vysílali k Pánu všech Pánů, za klid duši vřelemilovaného panovníka J. V. Cís. Pána Fr. Jos. I.

Škola na důkaz smutku od úmrtí J. V. Cís. Pána smuteč. praporem ozdobena. Po mši svaté pomodlili jsme za duši J. V. Cís. P. tři Otč. a Zdrávasy. „Klidné odpočinutí a korunu slávy věčné dej Bůh Jemu“!

19$\frac{2.}{12.}$16. Šestý dětský den odbýval se na zdejší škole dne 2. prosince 1916. V řečený den se vyučovalo jak dopoledne tak i odpoledne. Tříd. uč. dopol. v. I. a III. a) tř. srozumitel. způsobem vysvětlili dětem význam tohoto důležitého dne. To samé učiněno odpoledne ve II. a III. b) tř. Ku konci hodiny dopol. i odpol. sebráno mezi dětmi následující obnos: V I. tř. 1.72 K ve II. tř. 9 K, ve III a) tř. 10.42 K a ve III b) tř. 16.22 K. Úhrnem 37.36 K které svému účelu Složenkou do Brna zaslány byly. Výsledek oznámen c. k. okr. škol. radě a poznačeno v dom. konf. uč. v Protokolu.

19$\frac{10.}{12.}$16. Na základě Výnosu c. k. okr. škol. rady ze dne $^{7.}/_{12.}$ č. 933 škol. nařízeny děkovné bohoslužby za příčinou pádu Bukureště. Jelikož na den $^{9.}/_{12.}$ připadala smuteč. mše sv. za † vojína, tu slavnost škol. oznámena na neděli panem katech. s kazatelny.

V den ten sloužena slavná mše sv. a škol. dítkám vysvětlen význam pádu města tohoto. Hned po došlé radostné zprávě vyvěšen prapor na škole, kostele a c. k. čet. stanovišti.

Zapěním 1. slohy Nár. hymny ukončena tato malá ale významná slavnost.

$19\frac{17.}{12.}16.$ Slavnostní bohoslužby za příčinou Nejvyššího nastoupení na trůn Jeho Císařským a Královským Apoštolským Veličenstvem Karlem I., slaveny byly dne 17. prosince ve zdejším chrámu Páně. Druhá mše sv. tak zvaná lidem zdejším („Veliká“) zpívána sloužena za týmž účelem. Sbor učitel. a dítky školní shromáždili se ve školní budově jdouce odtud do kostela. Hojně věřících se sešlo, by společně vysílali modlitby za šťastné panování našeho vznešeného panovníka J. V. Cís. Pána Karla I. Nár. hymnou ukončena slavnost tato. „V Bůh siliž a zachraň nám Ho, by s pomocí Jeho šťastně a dlouhá léta vládnouti mohl ku blahu našeho milovaného Rakouska“!

$19\frac{27.}{4.}17.$ Jmeniny Jejího Veličenstva Cís. Paní oslaveny na zdejší škole tím způsobem, že dítky škol. se sborem učit. obcovali slavné mši svaté sloužené o 9. hodině ve zdejším chrámu Páně. Dítky ze škol. budovy šly do chrámu Páně, kdež též mnoho rodičů přítomno bylo (ač polní práce v plném proudu byly). Slavná mše sv. započata s Bože, chválíme tebe. Po mši sv. a sv. požehnání byla zapěna Národ. hymna a dítky se vrátily do svých obcí, by rodičům při polních pracích nápomocny byly. Bůh zachovej a opatruj naši vznešenou Cisařovnu Paní dlouhá léta!

$19\frac{9.}{5.}17.$ Dne 9. května byly Narozeniny Jejího Vel. Cís. Paní oslaveny r. zdejší škole následovně: O 9. hod. sloužena slav. mše sv. dítky škol. a sbor uč. jakož i dítky ze školy Heřm. obcovali mši sv. Před mši sv. zapěno: „Bože, chválíme Tebe“. Po mši sv. a sv. požehnání zapěna 1. sloha Národ. hymny. Po mši svaté rozešly se dítky do svých obcí. „Bůh žehnej a zachovej dlouho Její Velič. Cís. Paní Zitu“! Škola – kostel a čet. stanice ozdobeny prapory.

$19^{14.}/_{7.}17.$ Dne 14. července zakončen na zdejší škole škol. rok. Dítky se sborem učitel. súčastnily se slavné mše sv. sloužené Dstp. konsist. radou zde.

Po Te deum a mši sv. a zapění Národ. hymny poděkoval Dstp. katecheta spr. školy za mravně nábož. výchovné zdejším škol. dítek a rozloučil se s ním on týž na odpočinek se chystá jíti – po ukončení škol. roku. Správce školy poděkoval Dstp. konsist. radovi a byl překvapen Jeho krásnou bratrskou a od srdce plynoucí řečí! Bůh Mu odplať! Ponaučení ve třídách a rozdání škol. zpráv rozloučil se spr. školy s dítkami ve škole III b) tř. Tam mu žák a žákyně krásnými básničkami poděkovali za výchovu 19letou a žákyně z I. tř. podala kytici. Pan učitel Holánek poděkoval spr. školy jménem sboru učitelského.

Správce školy děkuje sboru učitel. i dětem a budem navzájem všichni vzpomínati na sebe – dá Pán Bůh rádi a sladkou vzpomínkou, neb žili jsme ve spolek jako jedna veliká vzorná rodina. Velectp. c. k. okr. škol. inspekt. veřejně několikráte nám řekl: „Do této školy rád spěchám“!

Bůh dej, bychme rádi i na dále jeden na druhého sladkou vzpomínkou pamatovali!

Karel Florian, spr. školy.

Prameny

- *Okresní archiv v Třebíči, fond Národní škola Rudíkov 1804-1953: inv. č. 257 Školní kronika 1876-1917*